青島時報

社址關山路八號 電話三三五五號 郵政信箱一四三號

郵政特准掛號立券特別儲金寄遞之報紙

第三千六百八十一號

今日本報三大張半

登記證 中宣會中字壹肆肆貳號 內政部警字陸貳捌號

電報掛號二五一四號

中華民國十三年九月一日發行

印刷所關山路國民印刷局

本報價目		廣告價目	
本埠	外埠	普通	特別
零售每份大洋四分 每月大洋一元 半年五元四角 全年十元	每月大洋一元二角 半年六元六角 全年十二元四角	△每英寸每日五角每月三元△全面每月二百元每日五十元△半面每月一百元每日三十元△長期廣告面議	△每英寸每日一元每月五元△全面每月四百元每日七十元△半面二百元每日四十元

光緒三十三年創設

浙江興業銀行……特別儲蓄存款

有活期的方便——隨時可取
有定期的權利——利息優厚

◎章程◎

一，存入此項存款存入時由本行填給存單為憑計分五元十元五十元一百元二百元五百元一千元七種存數至高額以一千元為度

二，利息照左列存滿月數及年息計算凡不足月之日數及存滿一年不換新單者不計利息一個月至六個月五厘七個月至八個月五厘半九個月至十個月六厘十一個月六厘半十二月七厘

三，取出存款隨時可取本息一次付清留有印鑑者憑印於存單未留印鑑者憑單辦理

四，掛失存戶遺失圖章或存單立即通知本行俟查明後照章具保掛失登報作廢

◎儲戶保障◎

資本——另撥五十萬元
公積——已有二十四萬餘元
會計——與營業部完全劃分
帳略——每三個月將貸借對照表登報公佈
責任——全體董事及總經理負無限責任

◎行址◎

總行：上海北京路
青島支行：河南路十五號

◎電話◎

經理室：五五一九
營業室：三二〇八 五八八八

交通銀行出租保管箱啓事

查敝行出租之純鋼保管箱大小四種均有空剩茲為貫澈服務宗旨起見特將租價減收七折以示克己凡各界人士欲謀財產安全請駕臨採用無任歡迎

保藏穩固 租價低廉
存取便利 手續簡捷

章程承索即奉

行址中山路九十三號

中國實業銀行儲蓄部

零存整付儲蓄 為致富之捷徑

集腋成裘 聚沙成塔

備有詳章 承索即奉

行址：河南路十三號
電話：五四一二

金城銀行

◎資本七百萬元
◎公積金三百廿萬元

商業部 辦理存款放款匯兌代客買賣公債庫券及一切商業銀行業務

儲蓄部 專營各種存款如活期存款存滿一元即可開戶備有禮券滿期六月即可生利會計獨立責任無限

倉庫部 代客堆存貨物棧租低廉押款便利

總行 天津英租界中街

分行 南京 北平 哈爾濱 石家莊 南通州 上海 鄭州 開封 長沙 漢口 蘇州 定縣 常熟 大連 寶昌 [illegible] 新浦

青島分行 天津路二十一號

電話 經理室五一八〇 營業室三七三八

儲蓄章程函索即寄

招標承辦山東革命先烈紀念堂工程廣告

本辦事處現擬在濟南千佛山東麓建築山東烈士紀念堂等如欲承辦此項工事者自登報之日起至濟南廣智院東街十五號本辦事處或青島萊蕪一路二十號王枚生建築師事務所繳納圖說費十元領取圖樣說明書投標章程標單格式照章投標無論得標與否所繳圖說費概不發還此項標圖應連同押款五百元於民國二十四年九月二十五日上午十二時以前向本辦事處投遞過時不收於是日即在本辦事處當衆開標特此廣告

山東革命先烈公葬籌備委員會濟南辦事處啓

上海恒義昇襪廠青島支店

二週紀念大廉價

流光荏苒，又值秋風，寒露將臨，氣候轉涼，吾人之日常用品，如襪子呢帽時令內衣襯衫領帶、被單線毯·化妝香品等等又須及時添備本廠各種秋季用品均已準備充足，茲值二週紀念，為敬答各界熱烈之愛護起見，自九月二十二日起舉行大廉價三十天以供各界需要

請注意逐日更換之犧牲品

42支雙線男襪每雙一角五分
60支雙線男襪每雙二角
60支雙線夾底男襪每雙二角五分
32支線長統女襪每雙八分
32支雙綫女襪每雙一角六分
雙綫夾底跳舞襪每雙二角二分
380針華盛頓真絲跳舞襪每雙八毛
特製加重真絲男襪每雙一元
四股蜜蜂毛線每磅三元一角
全毛西裝背身每件一元九角
雙線錦地衫每件六角五分
棉毛春秋衫每件六角五分
新式運動衫每件六角五分
繡花蔴紗巾每打二角五分
大號司的光美髮霜每瓶二角五分
全幅印花被單每條一元二角
上等國貨呢帽每頂自八毛起
大批厚絨衛生衣每件自八毛起

特別犧牲品

白斜紋襯衫每件七角贈國貨袖鈕一付
條府綢襯衫每件一元八角贈上等領帶一條

地址濰縣路四十九號 電話三二一二八

傅作義昨在綏 召開蒙漢防匪會議

何柱國謁張學良報告駐防情形

陝北廿餘縣滿目荒涼形象慘苦

閩贛浙皖邊區剿匪軍事已至最後階段

歸綏二十三日專電 傅作義於今日上午十時，召王靖國，阿王等，開綏西伊蒙蒙漢聯合防匪會議，王二十二日由包頭到綏，何柱國二十一日晚謁張學良報告駐防情形，日內即赴鳳翔。

西安二十三日電 徐海東匪，又竄陝北，匪區存糧已空，耕種工具全無，二十餘縣為一片淨土，滿目荒涼，形成最慘苦之世界，高桂滋電各方呼籲，請予救濟。

又電 陝北由綏德至宋家川之綏宋公路，孫楚已派兵工與築，以利交通。

福州廿三日電，閩浙邊剿匪，即開始總攻，偽獨立師黃立貴股，狼狽竄廣豐浦城間，衛立煌派部追蹤圍剿，范匪鐵民，在上洋坳源坑被困，屢遭痛剿，傷亡甚多。

福州廿三日電，閩東悍匪范鐵民股，在泰順被浙軍擊敗後，又竄壽甯北境，保安第三團正會同浙軍夾擊中，

福州二十二日電 閩贛浙皖邊區剿匪軍事，已至最後階段，為增厚閩浙邊境軍力起見，第十八軍已奉令由贛開至浙南，閩東協剿，構築閩浙封鎖毗連綫碉堡，現已告成，各軍配備業已完竣，即日開始總攻，

長沙二十二日電 五十師朱於剛哈電省，徐匪彥剛，已被該旅擊斃，俘偽參謀長方浩然，繳獲彈械甚多，

貴陽二十二日電 五十九師在清鎮建築之剿匪陣亡將士紀念塔，今日開幕，各界要人均往參加。

中央軫念災黎

令受災各省詳報災況 以憑豁免其應納田賦

南京二十三日電 中央以今年江河災情慘重，前曾令飭受災各省，迅即派員勘查，填表具報，以憑核議，豁免或觸免田賦，藉惠災民，惟向例各省每次災害，即先向中央請賑，對於免除田賦手續，以關係各省市收入甚巨，常有延宕情事，現悉財政當局，以人民不幸受災，確屬無力再盡納稅義務，不論政府救災辦法如何，但對災民本身，應納各稅，而無力繳納者，應先查明分別免除，以示中央軫念流亡德意，而免災民封後再受胥吏追擾，聞第二次令催各省呈報勘災令，日內可續發云。

國府明令

羅卓英升任十八軍軍長

南京廿三日電，國府今日命令，一，陸軍第十八軍副軍長羅卓英，另有任用，羅卓英應免本職，二，派陸軍中將羅卓英，為陸軍第十八軍軍長此令，三，任命任鴻雋試署國立四川大學校長此令，四，任命孫國封為教育部督學此令，

中央國府舉行聯合紀念週

葉楚傖主席由居正報告 題為創業難守成亦不易

南京二十三日電 中央黨部與國民政府，於今日上午九時聯合舉行總理紀念週，由常委葉楚傖主席，領導行禮如儀後，即由居委員正報告，題為「創業難守成亦不易」，至九時三十分，詞畢散會。

中央黨部暨各省市黨部工作人員，從事司法工作，考試法院書記官類及格人員，經司法院審定，以人數過少，先令赴各省市法院實習，再調法官訓練所訓練，由司法行政部，將該項及格人員分發各省市法院實習，並限奉令後，十日內起程前往，分發省市法院報到，如無正當理由，逾期不到者，即將部派原案撤消。

追加歲出預算

冀省府限制各機關又動用預備費辦法

保定航訊，河北省政府近以各機關追加歲出預算，暨動用預備費，恆無標準，茲為撙節省庫開支起見，特訂辦法八條，昨已令飭各屬機關遵照，一，本辦法依據預算法第七第八各章，并參照本省情形規定之，二，追加預算標準，分普通非常兩項，甲普通追加範圍，㈠各機關依法律增加職務，或㈡依法律增設新機關所需之經費，㈢所辦事業因發生重大變化，致支出超過法定預算，乙非常追加範圍，㈠關於治安之緊急設備，㈡關於重大之災變，㈢關於特別急要之工程，三，依前條之規定追加預算時，除依法編製支出概算書外，並須遵照修正監督地方財政暫行辦法，擬具籌集經費計劃，提出省政府委員會核定，四，預備費非至無法籌集經費時，不得請求動用，其請求動用標準如左，㈠第二條乙項第一款之費用，就特別臨時準備金請支，㈡第二條乙項第一款之費用，就救災準備金請支，㈢第二條甲項各款，及乙項第三款之費用，就第一預備金請支，五，動用預備費須省政府委員會議參酌預備費實況及事業需要程度，決議是否動用，六，動用預備費機關，應將所用預備費於月終或事竣後，專案呈送省府，發交財廳詳加審核，彙案具報請銷，俾昭核實，七，預備費確數或餘額，應由財廳列表告省府查核，八，本辦法自公布之日施行，

銀行救濟農村商榷

王厚渭

年來農村凋敝，工商衰落，百貨不振，彙之頻歲天災人禍，農村經濟，愈陷於枯窘之境，而一九二九年世界經濟恐慌之奔騰澎湃，更使我國破產之經濟，受重大之打擊，因此農村益形崩潰，而至不可收拾之地步，

夫欲謀工商業之發達，必先謀生產業之振興，農工商固三者一體，而農尤為主體，我國農民散佈全國，佔全國人口百分之七十四，農產更為我國出口物之大宗，祗因迫於經濟，拙於知能，致出口數量日漸減少，甚且攸關民食之米麥，亦需仰給外國，號稱以農立國的國家，而農業不振者此，宜乎農村之崩潰矣，

我國農村經濟恐慌之形成，遠在世界經濟恐慌之先，而世界經濟恐慌之予我農村以重大之打擊，此亦為吾人所共審，故自一九二九年以來，吾國農村，非被困於經濟，即受厄於災禍，內因金融枯竭，生產落後，外受外來經濟勢力之壓迫，苟延至今，已成痼疾，普通金融機關，鑒於農村經濟之根本搖動，咸視農村放款為畏途，而抱緊縮政策，一般小資產者，幾乎投資農村之無把握，亦皆將其剩餘之資金，轉向都市發展，因之農村經濟，更形枯竭，

銀行負調劑金融，扶助農工商之責任，對於經濟枯竭已極之農村，自不能不竭其所能，以盡厥職，故中國農民銀行條例，有農業放款不得少於放款總額百分之六十，儲蓄銀行法有對於農村合作社之質押放款以及農產物為質之放款其總額不得少於存款總額五分之一之規定，深思熟慮，均可見當局對於救濟農村之苦心，惟是我國幅員廣闊，農民衆多，銀行救濟農村之資金不足，放款之制度不良，而平時對於農業狀況，又缺乏調查，無準確之統計，無切實之認識，凡此種種，在在足以使銀行對於救濟農村之進行，多所躊躇，際此農業日益凋敝之秋，欲早謀復興，誠有待於我銀行界之繼續努力，用特不揣謭陋，謹就管見所及，將今後銀行對於救濟農村應行注意各點，略陳芻議，藉供採擇，

一注重調查，以明瞭農村一切情形，而從事救濟，欲救濟農村，首須明瞭農村狀況，欲明瞭農村狀況，又須自調查著手。如農民生活，農村金融，農產運銷，農佃制度，農產價格，農村特產及農村組織等等，均須加以精密調查，以得可靠之統計，然後據此以擬定切實可行之救濟計劃，以定進退，蓋計劃既經擬定，則不論遭過何種困難及阻力，亦易打破難關，而達到最後之目的，苟無準確之調查統計，無縝密之具體計劃，而漫言救濟農村，是猶盲人騎瞎馬，黑夜臨深淵，不特毫無裨益，抑且反生危險，銀行已往雖熱烈救濟農村，而結果往往反乎其所預期者，其主要原因，殆即在此，

二擴大範圍，聯合各銀行，組織大規模之農村貸款團，以充實力，吾國健全之農業金融機關尚少，僅中國農民銀行，資本較足，範圍稍大，總計投資農村資金，連同普通銀行及其他機關之辦理農村放款者在內，不過二千萬元，較之東西各國之農村金融，莫不有鉅額資金者，殊有望塵莫及之慨，如德之中央農業銀行，資本為一萬萬八千萬馬克，尚有普魯士中央合作銀行，資本為七千五百萬馬克法之農業信用銀行，資本為五萬九千二百法郎，日本之中央合作銀行，資本為一千九百六十萬日金，又勸業銀行，資本為七千萬日金，以吾國農村之廣，農民之衆，杯水車薪，誠嫌未足，為通盤籌劃計，應由各銀行通力合作，共策進行，雖普通銀行，亦應盡其餘力，組織大規模之農村貸款團體，作救濟農村之工作，以收衆擎易舉之效，目下上海各銀行已有中華農業貸款銀團之組織，誠為銀行救濟農村之好音，將來擴充範圍，農村金融，當能逐漸轉蘇，況值此工商業衰敗，遊資充斥，銀行資金，不能充分運用之際，正可利用此大量之農村貸款，以發展本身業務，而利國計民生

三扶助農村合作，以改良農民生活，土地勞力資本，為生產之三大要素，此早為經濟學者所公認，我國土地與勞力尚無問題，惟資本一項，因農村經濟破產，高利貸者亦不願貸款與農民，是以農村金融，異常困迫，實有賴都市資本之濟通，惟以農民信用之不足，欲謀補救，厥惟扶助農民，組織合作社，由社員(農民)互相負責保證，放款自較為安全，銀行之投資於合作社既較直接投資於農民為穩當，故銀行應努力扶助農村合作，多投資於農村合作社，以週轉農村金融，發展農業生產，

四撙節本省開支，減低放款利率以輕農民負擔，銀行對於農村放款，多未取直接行動，除放與合作社外，餘如假手錢莊典當商家，再轉手由地主貸與農民，其間重重剝削，迨入農民手，其負担之利息，已較銀行原放者過半，故銀行宜於可能範圍內，撙節本身開支，減低貸款利率，並多放款於可靠之合作社，以免謀利者之剝削，而輕貧農之負担。

五興設倉庫，籌辦農村物押款，以助農村經濟之滋長。近來因社會之不景氣，各地農產品銷路銳減，以致充斥內地，無法脫售，更因經濟力之不足，往往賤糶而貴糴，是以農民生計，益形困難。各銀行於物產集合之中心地，雖漸設有倉庫，然所承押貨物，多非出於農產，即使有之，而其押款人又多非屬於農民，其裨益於農民者仍少。今後銀行應於內地各處，多多建設倉庫，並儘量承押農民產物，數額不拘大小，期限不拘長短，租金利率，均應低廉，俾負債累累，急待將產物出售以補虧空之農民，固得押款以抵急用，即農民有生產過剩者，亦得暫向銀行抵借款項，以待善價而沽。此亦提高農產物價格，救濟農村之一法也，我國以農立國，農業之健全與否，足以影響邦國之強弱存亡，最近蔣委員長通電各地民衆，復諄諄以振災農業相勉。值此農村金融，亟待救濟之際，負扶助農工商之責者，應速腳踏實地，循序前進，毋騖近功求速效，或冀動一時之視聽，而徒事表面之粉飾。務應羣力，急起直追，以期農業之復興。

社論

國聯今日重加討論中國理事案

據日內瓦電訊，國聯行政院定於今日(星期二)舉行祕密會議，重加討論中國政府要求獲得行政院半常任理事席問題。將來能否通過，固難逆料；但我外交當局對此問題之重視，殊令人百思不解。前日本報社論已略有評述，茲再抒所見，就教於外交當局。

日昨外交某要員談：『我外交部之表示到達日內瓦後，各國代表極端注意。蓋此事實為國聯一大損失，於我本身並無多大關係。尤有闡明者，我國係要求國聯增設一理事席，並非與他國競選失敗。外傳落選，殊屬誤會。多數會員刻正謀補救辦法，充實國聯機構』。可知我外交當局對於半常任理事之爭，仍抱有熱烈之希望。同時，認為本案之遭受否決，乃係國聯本身之損失。此種見解，吾人誠未敢表示贊同。夫國聯本為列強之國聯，列強之碧眼中既無中國，則其御用之國聯自與中國無關。中國此次要求半常任理事席縱能見諸事實，亦無非形同虛設之木偶；反之，國聯本身固無所損也。以普通理論言之，中國為亞洲唯一之會員國，其應得一理事席當無疑義；惟吾人應反躬自問，以中國之愚弱，以中國人之不爭氣，果能受列強之尊重耶？嗚呼，人為刀俎，我為魚肉；人為宗主，我為奴隸。我之被淘汰，被卑視者，宜也，非不幸也；當然也，非偶然也。然則亦何必搖尾乞憐，爭取無謂之半常任理事席哉？適見其不自量，不自知，卑鄙無恥而已！

今日之中國，已瀕滅亡之境，國聯當局熟視之若無覩也；今日之中國，已無自由喘息之餘地，國聯當局緘口不言而坐視其變也。在此種情形之下，中國久應退出國聯，自求出路，今復厚其面皮爭一半常任理事席，豈非麻木不仁？且也，吾國之加入國聯，每年担負鉅額會費。截至一九三一年底止，會員國積欠會費者共十八國，所欠總數為一八，八三九，一八六，九五佛郎，佔自成立以來歷年預算總數百分之六，五，而中國所欠會費竟達九，九四七，一九三，四一佛郎，約佔總欠數之半。(一九三一年後尚不在內)此種舊帳，吾人果能爭一口氣，正宜毅然撕破，從此停止担負。蓋權利與義務必求其相輔而行，今中國祗盡納費之義務，而國聯對中國未予以絲毫權利，甚至貽誤中國，陷於萬劫不復之境。揆情度理，中國之脫離國聯不亦宜乎？而今，我外交當局猶復視暗無天日之國聯為神聖之正義機關。為爭一半常任理事席而辯論，而宣言，一次未成，再度呼籲，吾不知聰明之外交當局何其麻木乃爾？

吾國每年担負國聯會費為國幣一百三十九萬九千八百八十元，國聯代表出席費年達二十四萬元，共為一百六十三萬九千八百餘元，幾達國家總支出百分之三。吾人以此鉅額用之於國內建設事業，不無相當裨益，亦何必供手送諸國聯而無絲毫之代價耶？要之，時至今日，中國不能早日脫離國聯已覺可恥；而外部一再要求半常任理事席，亦可謂恥中之恥矣。但願我外交當局改變方針，及時求光明之出路。長此癱瘓不仁，終於自掘坟墓也。

京滬路蘇嘉段工程告竣

北寧路局確保行車安全 邵專員以防黃獲獎

天津二十三日電 北寧路局今為確保沿線行車安全，決定將現有警隊，實行增編，己飭路警署妥擬計劃，候核辦理。

上海二十三日電 京滬路蘇嘉段，填土工程完竣，刻正開始舖軌，年內全部可竣工，預定明年元旦通車。

徐州二十三日電 銅豐沛邵各縣，二十二日擬報，水位均漸降落三四寸不等，陳果夫以邵專員駐堤防黃，實屬努力，特電嘉慰，又電 何健以湘西各縣，茲值種鴉片之時，深恐鄉愚再種，電令劉彙處長建緒，嚴密查禁。

汪院長飛滬檢驗身體

當晚夜車返京

南京二十三日電 汪院長於昨晨十一時，由京乘中航道格拉斯機飛滬，入諾爾醫院，實行定期檢驗復診事畢，當於昨晚偕祕書長褚民誼，乘十一時夜快車返京，於今晨七時到達和豐門車站，下車後，逕返鐵部官舍休息。

王莫同赴漢皋

萬福麟到站歡迎

保定二十三日電 王樹常，莫德惠，二十一日下午四時同車赴漢，萬福麟等均到站歡迎。

黃河水勢漸落 政院令免掘鄄埝

上海二十三日電 日前黃河水勢大漲，董莊決口奪流，竟達堝頂，致魯西一帶，泛濫區域達一千二百餘萬畝，而微湖已注滿入港，蘇北亦有陸沉之勢，舉國人士，焦慮異常，黃河水利委員會委員長李儀祉，統籌全局，權衡利害，妥建議開決鄄城民埝，分洩歸河，原屬臨時救急避重就輕辦法，經行政院認為事屬可行，乃令飭魯省接辦在案，頃聞魯省陳述各種困難情形，請求緩辦，中央現亦因黃河水勢漸落，溜量減少，已准予免決。

西康建省委會 各委員均就職

首要工作劃界築路 次為統一漢康言語

康軍在丹道佈防境內已無匪蹤

重慶二十三日電 川康軍總部代表雷紹承，二十三日由蓉來渝，據談西康建省會各委員，大部已到職，內部分民財教建四科，由韓文熙為祕書長，段昇階長民政，蘇法成長財政，劉丹五長建設，至一切建設計劃，已擬定草案，俟劉文輝返雅，即着手進行，其中以劃界築路各重要工作，次為統一漢康言語，現康境已無匪蹤，川康軍在丹道，嚴密布防，湘軍在康鑪一帶兵力，亦極雄厚。

永定河汛期已滿 舉行安瀾典禮

天津二十三日電 永定河河務局本年防汛期，截至昨日止，已屆期滿，該局已於昨日開始撤防，并在平西盧溝橋該局舉行慶祝安瀾典禮，邀請各界參加，計到該局局長門致中，宛平縣長朱榮，及省府各廳縣代表，宛平縣商民代表，暨該河務局全體工作人員共約一百餘人，正午十二時，開始舉行典禮，由該局局長門致中主席，當報告開會意義，略謂，本年本河最高水位為一丈二尺，各段亦未發生決口災情，殊出意外，亦為近年所未有，旋由宛平縣縣長朱榮等致詞畢，攝影散會。

吳稚暉由大同返平 即赴杭旅行

北平二十三日電 吳稚暉由大同返平後二十二日晨偕李石曾赴香山，參加療養院開幕禮，并遊覽秋景，晚宿靜怡園，吳遊興甚濃，日內即赴杭旅行。

轉電經會 請續滙工款挖河

陸伯鴻抵濟晤韓 張連甲來省報告

濟南廿三日下午十二時電話 韓電經委會，請續滙工款，即日興工挖姜莊引河導水歸原，陸伯鴻今晚由河南抵濟，明日晤韓，商籌賑款辦法後，即返京滬，張連甲今日由上游返濟，因朱口工情平穩，故來濟報告經過情形。

窰宿水位仍漲 宿遷水勢危急

運堤又決一段全鎮被災 五區各鄉民衆均已逃避

淮陰二十三日專電 窰灣為水三面環繞，二十二日晨南面圩角運堤決一段，全鎮被災，宿遷情勢危急，縣長張廼藩分向省府及此間防汛處告急，

清江浦二十三日專電 中運窰宿水位，每日仍漲三四寸，宿遷境平漲運堤，自黃墩湖至蘇村隔堤，又潰一段，水勢向南奔放，直入黃墩湖，阜河鎮危急萬分，五區守望濱河等鄉民衆，均已逃避。

國民銀行粵分行開庫核算

中法儲蓄會儲戶登記

廣州二十二日電 國民銀行粵分行，二十一日下午十時開庫核算，財廳科長謝永年，前往執行檢查監督指導清理工作，又中法儲蓄會粵分會二十日通告儲戶，辦理債權登記，轉交中央銀行信託局接辦。

王克敏抵京謁汪

報告一切

南京二十三日電 王克敏昨晨由平抵京，今晨十時王氏轉偕同來之政整會員湯爾和，周靜齋等數人，赴鐵部官舍，晉謁汪院長報告一切。

李滋羅斯抵京謁汪院長

汪設筵於外部宴羅氏 並邀各部院會長作陪

南京廿三日電，英國政府派遣來華考察經濟之首席顧問李滋羅斯爵士於日前抵滬，曾拜訪我經委會常委宋子文，及滬市長吳鐵城，並少作休息，茲擬進謁我政府當局，交換考察意見，特於昨晚偕英大使賈德幹，搭乘京滬夜快車附掛二號花車，於今晨七時抵京，並定今日午後四時赴鐵部一號官邸，正式拜訪汪院長，五時拜訪財長孔祥熙，定明日並拜訪經委會祕書長秦汾，並擬晉謁林主席，敬候政躬安康，但時間尚未批准，明日晚八時汪以行政院長名義，在外部宴會，正式宴請羅氏及其夫人，已柬邀英大使賈德幹，英領事，及財長孔祥熙，全國經委會祕書長秦汾，交長朱家驊，鐵長顧孟餘，實長陳公博，及各部會長官作陪。

竹下定月底視察戰區

天津二十三日電 日駐屯軍特務機關長竹下，定本月底出發戰區視察，先赴薊密區，後到灤榆區，與薊密區專員殷汝耕商洽視察行程。

國聯調解意亞糾紛
亞皇俟最後政策
諭令各司令不得軍事行動
意如進攻亞境時亦須退讓

亞京二十二日電 亞王威信雖著，然現在軍民憤激，亟欲一戰，故有非其所能扼制之危險，據路透訪電皆謂血氣方盛之少年酋長，均不願靜候敵方之來攻，頗有躍躍欲試之勢，南北皆然，最近意大利拒絕五人特委會建議之消息，尤使若輩不能忍耐，北境司令見此情形，爲先事預防，已將邊界前哨撤後二十里，亞皇重申誥誡 諭令各司令，不得作進攻行動，在未知國聯最後政策前，即意軍來攻，亦須退讓，

羅馬二十二日電 義國各報賡續評論國聯行政院小組委員會所採，關於意亞爭端之建議案，所持論調，仍屬溫和使者，

意詢英制裁範圍
雙方互撤海軍準備之建議
英國表示不願接受

日內瓦二十日電 剛悉意代表亞洛西，昨晚曾要求拉佛爾向英代表伊頓詢問，英國是否準備諒解意國，而只出以範圍狹隘之經濟制裁，亞氏宣稱，若果如此，則意國將準備由利比亞撤回其遠征軍隊云，此項詢問，已由伊頓轉達倫敦，

倫敦二十日電 近有人提出主張，謂英國海軍在地中海各屬地，所採取之預防措置，宜予以撤銷，同時意國在埃及附近，暨在意屬利比亞所作之海軍準備工作，亦當加以撤銷，以作爲交換條件，此間官場人士，以爲英政府不擬接受此項建議，並謂英國充實地中海各屬地之海軍實力，並非爲保護各該地之英國利益，其用意乃在執行國聯所可採取之決議，或使他國尊重此項決議云，

羅馬二十一日電 英國海軍集中地中海，外傳意政府將向國聯提出抗議，表示反對，此間政界人士，對於此項消息，認爲不確。

德國工程師學會幹事伯克
發明新蒸汽鍋輪
對記者談研究經過與成功

柏林航訊 德國工程師學會幹事伯克對於蒸汽鍋輪之研究，頗有心得。記者經德友之介紹，訪伯克博士，探詢發明新蒸汽鍋輪情形。據談如下：大約三十五年以前，第一個大蒸汽鍋輪，施行到實用以來，人們都相信將來必定有一種新發明，可以代替往復唧子汽機，那是很奇巧的過合，兩種完全不同的蒸汽鍋輪 產生在幾乎是同一時期裏。一是柏森汽鍋輪；一是拉福汽鍋輪；不久之後，便有人企圖把兩種汽鍋的卓超特點，綜合起來計劃成一種新型式鍋輪，這種結果就是發展成一種現時仍在適用的蒸汽機，沸煮蒸汽機能發出最高的壓力，而且能盡量發出最高的熱度，機上有很多的唧筒口，可以使壓力減到很小，使汽的轉動速率每秒鐘在千三百尺以上。那所謂之「速率輪」，亦受推進和逆退的葉片激動，汽盤便能輪測地不住轉動。在這高壓力部份之後，又有一具有六至十個推進葉的低壓部份。這個機器在完全裝置之下工作起來，是很滿意的，但在低限度和最高峯的裝置下，仍有未盡善之處。後來經德國工程師的悉心研究，知道倘若改良汽壓吊軸距，雖然代價稍爲高一點，但是一定可以有重要的進步。他們更發電汽壓及溫度不住的向上增加，從物質上並不影響到媒的消耗。因此採用這種高壓力的機器人，已增加了很多，那時的大氣壓力是在十二至十四磅之間。新型機器更須要增多量的推進葉及汽盤，同時就要裝置一個以上的發電機。圖一從漢堡電氣丁廠裏我們便可以看出由這種設計而製成的蒸汽鍋輪的全部從轉迴計算這機的蒸汽有二八至三五磅單位的壓力；和三百七十五至四百一十度的攝氏高熱度：又有每秒鐘三千轉的旋率，可以產生出五萬一千匹馬力。牠有個發電機，兩個是低壓力部份，一個是高壓力的部份。圖二鍋輪發動機下部的葉輪，因要使低壓力部份能供給蒸汽的需要量，於是必要製成三型式，三平行工作部份之關係是受兩管軸而相連。圖三雙重鍋輪發電機：產生的力量三千高低壓力。這機每秒鐘的迴轉數目很大。第一盤的開，操縱兩個發動機，一個是主三示相器電流；另一個是主間接電流；第二盤是用一個軸接連到一個連的機房 那機房操縱三架，每架六百四馬力的碾木機。圖四雙型鍋輪，每半個鍋輪能每秒鐘轉六千次但在船的葉七也能減到九十五次。圖五雙鈕盤汽船上的雙型發電機，高壓力的部份是在左角，低壓力在右面，統共的工作能在葉子是六百四馬力。有一件可以注意的事實，就是高低壓力兩部份的重量，比較能作同樣工作的往復唧子汽機多約百分之四十，同時新型鍋輪比之舊日的蒸汽機，簡單得多了！

居意英僑
準備開始歸國
在英意國交急迫中
不無其他意義存在

羅馬二十一日電 倫敦駐在之意國大使顧蘭齊氏，二十日，突如已歸還羅馬，該爲歸里探老父之病云，但在此英意國交急迫之際，該大使或將不歸任，亦未可知云。

羅馬二十一日電 傳到英法兩國大使，勸說意大利政府，已告失敗之消息後，羅馬之緊張度，突然增加，羅馬一部份相傳，莫索利尼首相，將於二十一日向日內瓦，作拒絕和試案之回答，同時，發令開始全國的總動員，取全國一致之開戰待机姿勢，於是在意大利國內居住之英國僑民，居然騷動，在英國通信員間，認爲意大利側之拒絕形式，不考慮英法之希望，乃以婉曲的外交辭令，不反對以和協試案爲討議之基礎，但關於案之內容，必仍回答反對，該亦不過故意延滯日內瓦之議事而已，所謂軟化之各種情報，毫未接到云。

英皇子
定期結婚

倫敦二十一日電 英皇第三子格洛塞公爵，與愛麗斯女士，定十一月六日結婚，其地點在惠斯明特教堂，刻已籌備一切。

亞軍驍勇
苦於軍需不足

亞的斯亞貝巴二十二日電 五國委員會之和協試案，十九日午前始到達亞的斯亞貝巴，皇帝陛下，當即召開國務會議，決定和戰之廟議，而該試案大體與皇帝所提言者相同，故皇帝當可受諾，一方依莫索利尼首相表明其強硬的態度，意亞戰爭，其絕對難免，亞軍作戰本部之觀測，早即將於若數日，最遲亦不過數星期間，在埃里特里亞之意大利軍，即將突破國境線，開始進攻，是以亞方積極的備戰，但亞軍最感苦困者，則爲軍需品之不足，目下經商險，努力山安克洛開尼亞等都接領域輸入武器，然而現下所配給完了之武器子彈，亦不過僅足爲一戰奇襲戰術之用而已，素稱精悍驍勇之亞軍，或將因近代的武器之缺乏，而致屈服，亦未可知，但在阿特瓦會戰勝之亞軍士氣極爲旺盛，酋長並兵士圖，十九日在宮廷前廣場，皇帝閱兵時，均主張即時布告宣戰，殺氣沖天，幾無遏止之勢云。

西班牙
內閣總辭
對加省自治意見不一致

瑪德里二十日電 內閣頃已辭職，按各閣員對于加泰隆省自治問題，意見不一，農民黨海軍部長維拉摩那，農業部長威拉奧斯，業於日昨提出辭呈，

瑪德里二十日電 總理勒樂今日已提出政府全體辭職文，因農黨決議贊成屬於該黨之閣員二人辭職之故，按勒樂政府於上年十月四日成立，爲大選後在國會獲多數贊助之第一政府。

美國務卿賀爾否認
美艦隊調大西洋

華盛頓二十日電，各報昨日發出消息，謂海軍部長史宛撰曾宣稱，意亞兩國，他日發生戰事時，該部擬將太平洋中一部分艦隊，遣往大西洋，用保護美國航業，國務卿賀爾，項特加以更正，謂各報所載，係因解釋錯誤云，

華盛頓二十日電，駐美意大使羅枝，今日訪國務副卿菲列伯斯，談歐洲時局，辭行時，羅枝聲稱，此來無關重要，不過渠使國務院誘澈明悉意國意見耳，聞海軍部已派無線電專家四人，前往亞京，以維持意國開戰時亞國對美之電訊交通，

廣東 眼藥大王

不用針刀能去眼膜 任何眼疾用藥準好

●去眼膜藥每料售洋五元二角。●普通光明眼藥，每料大洋三角五分，●除點去翳藥每料售洋二元一角 去眼膠藥水，每瓶六角，二角，一角

電話購藥 可以專送

青島至誠藥社獨家經售（並無第二家）

總店：青島東平路三十六號（電話五一七五號）

第一支店：青島中山路國貨商場內（電話六六四零）

第二支店：青島東鎮歷城路二十三號

兒科專藥 嬰童萬安散 每包二角

行銷中外 世界馳名 家庭必備。

凡小兒痰熱積聚，胸膈脹滿，不思乳食，甚則氣急痰壅，目瞪口噤，狀類驚風，實是痰閉，宜急服此散，必獲奇效，又小兒疳積，乳積蟲癖，臍細肚大，青筋露現，大便酸臭，晝不思食，夜不安眠，或傷食嘔吐，內服羅一腹脹，瀉痢腹痛，大便不通……服之無不神效，又小兒初生三日內，去胎毒，能免天花痘疹，又男女老幼上焦火盛，口舌生瘡，胃腹疼及羊癇風等症，服之亦極神效。

總發行，青島至誠藥社（認明字號）（以免誤購）

總店，青島東平路卅六號（電話五一七五）

第一支店，青島中山路國貨商場內（電話六六四〇）

第二支店，青島東鎮歷城路二十三號

（電話購藥，可以專送）（本外埠各大藥房商店均有經售）

新盛泰皮靴廠

特製新式 彈簧皮鞋

中山路 電話二九八八

大贈品

理髮器具秋季特賣 起九月一日止九月三十日

迴轉椅子 洗面器 消毒器 電按摩器 電風器 火鉗子

單手推子各種 雙手推子各種 理髮用鋏各種 剃刀各種 化妝品類 其他理髮用具悉完備 並五金雜貨批發零售

青島市場三路電氣館鄰 江戶屋理髮器具商店 電呼三零七三番

美國自來水筆贈券

注意筆頭反正兩用

式樣美觀 經久耐用 貨物不合 包退還洋

新到美國14K眞金尖自來水筆多種。式樣美觀。書寫伶利，永不漏水。特犧牲一月。以供各界試用。剪報附洋一元三角。當寄上美國14K眞金自來水筆一枝。贈派可牌一枝。金筆尖二枝。美金新生活紀念鐲一只。每人限購五份。合買五份。再加贈美國高鉛筆五打。郵票通用。掛號寄來

上海廣東路212東華商號

九月二十三日 二十四日 公映

福祿壽

神駒與猛獅拚一你死我活

銀幕上見所未見之作

祇映二天

神駒 雷克斯 儼然是萬獸中之王者！堪稱謂動物界的奇奇作珍！

牧國之王

野馬二千餘頭土人四千餘名參加表演

萬馬奔騰

神駒一怒，百獸喪胆，如狂風如暴雨如迅雷如怒潮緊張偉大，不可言狀。

驗險雄壯

鉅片來矣！請勿錯過！

明星大戲院

今日起映

有點石成金之術！具起死回生之妙！

裸體女神的石像一一復活！

由發明家霍克率領逃出博物院大鬧百老匯，

神祕滑稽 幻石化人 想入非非

戴了神仙戒可以點石成人

仙女下凡 與人同樂 游泳池內 豔態畢呈 特別放蕩 格外風流 如此奇觀 人世罕見

"Night Life of the Goods"

環球公司超等出品

亞倫毛勃萊及美國小姐弗洛玲麥金納合演理想神奇大鉅片

注意加映

環球特萌精美短片數種

青島新民印刷鑄字所

膠州路八十號

電話五二二五九號

熱得令人倦極・

空氣蒸鬱，炎熱逼人，驕陽如焚，則吾人精力爲之損耗。事之令人倦憊，固未有甚於此者。神經受其壓迫，則身體抵抗力變弱。於是頭痛頻作，憔悴無神，神志不甯，體弱無力等等。自爲必然之結果。當此暑熱難受之時季，亞士北羅，殊有莫大之價值。特別因其吸入體系之後，進皮膚之動作，能促俾由天然排洩之毛孔，排除體中之毒質故耳。亞士北羅又有鎮定神經，安慰神經之功。其在炎熱襲人，熱浪橫行之時。對於一切輕微病症，均爲無上之妙劑。

'ASPRO' REG. TRADE MARK

英國亞士北羅藥片

製於英屬澳大利亞

在暑熱難受之夏季殊有莫大之價值

無害心臟

試服樣盒每盒五片　中盒二十片　大盒七十片

亞士北羅藥片之十五大功用

(一)能在五分至十分鐘內治愈頭痛
(二)能使失眠之人安靜熟睡
(三)能一夜治愈風濕骨痛
(四)能解除神經炎及腦神經痛之煩擾
(五)能治牙痛驅除牙患
(六)如法服之能於廿四小時內制止傷風及流行性感冒
(七)效用神速無損心臟
(八)能解除腹部胸刺痛
(九)能減退熱症之熱度非常迅速
(十)能醫治劇烈之坐骨神經痛及腰痛
(十一)隨時可服無論舟車出外居家辦公均可服之
(十二)婦女精神憂鬱經期腹痛服之非常見効
(十三)酗酒提神
(十四)能減退骨痛熱及馬來瘧疾之熱度
(十五)喉痛及扁桃腺炎取此藥片溶水漱口非常見効

各大藥房均有出售

青島總經理 羅生豐 (地址)陵縣路十八號 (電話)五七七二號

不要懸繫

當君需要潤腸藥品之時君必欲知其藥確能產生所期之結果殊不欲一心懸繫以爲此藥果否有效或何時見效苟有此種問題發生之時則吞服清導丸最爲適當此丸可於臨睡吞服其潤腸工作開治之際正君好夢方酣之時翌晨其微利功能之可期猶之日出東方之可必也閒嘗一服清導丸以保其健康之人們遍環球無慮千萬良以此丸實爲惟一可靠之潤腸劑(舉凡便祕肝火胆疾頭痛舌苔痔瘡以及面疹口臭等症均極神效)清導丸各藥房均有出售或向上海江西路四五一號韋廉士醫生藥局函購每瓶大洋七角六瓶三元五角郵力在內

療治婦女疾病

上海女牙醫讚羡韋廉士醫生紅色補丸之靈效

療治婦科各症以及許多婦女身體虛弱而不得不勉强工作之痛苦世界各地千萬女子婦人曾經服過韋廉士醫生紅色補丸者莫不同聲讚羨此世界馳名補血健腦聖藥去病强身之靈效盛偉成醫生即其最近之一例也盛醫生爲一有名之女牙醫其診所設在上海南京路大陸商場五樓其來書云「敝人身體衰弱月信失調頭暈腦疲夜不安睡腰部酸楚辦事乏力後閱報載韋廉士醫生紅色補丸之功因即試之不久即覺經期復常精神飽滿體力加增辦事有力余又服用韋廉士紅色清導丸以治便祕肝火效驗亦宏」君之夫人令堂姊妹成令嫒如患婦科特症或身體衰弱操作無力是乃彼之血液需要一服韋廉士醫生紅色補丸以補益之也請即與其一服以恢復其健康必要時亦可佐以潤腸聖品韋廉士紅色清導丸此兩種韋廉士醫生家用良藥各藥房皆有出售或逕向上海江西路四五一號韋廉士醫生藥局購買定價韋廉士醫生紅色補丸每瓶大洋一元五角六瓶八元清導丸每瓶大洋七角六瓶三元五角郵力一概不取

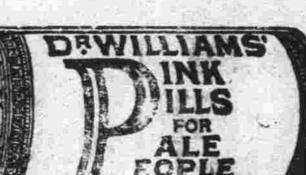

強國強種　補劑偉大

趙濟倉

長命補腎軍

鎖精固髓奪天造化　如用霸藥天誅卽滅

王道國藥補力雄偉　白髮轉黑返老還童

本品係濟倉氏心血結晶提取貴重國藥人參鹿茸等及童牛童獸腎髓精華監製而成專治腎虧遺精腎萎早洩誤犯手淫發育不全見色妄動生癇無能房事過度衰弱失眠腰酸背痛子嗣艱難等症家庭幸福端賴言情誠性苦患腎病事實難堪甚或愛妻離散厭世輕生濟倉氏濟世有心提倡此藥一經試服便爾精雄偉舉花好月圓事業宏圖精神百倍救人隱病暗疾何止千萬遺精滑精當日立止誠有不可思議之奇效每瓶五角特製一元爲確證功效起見買一送一先吃一瓶無效立可退藥還洋郵購寄費加二市上影射劣藥甚多購者認明趙濟倉字樣幸勿受愚

買一送一

普通五角每打五元 ★ 特製一元每打十元

濟南總代理店　緯三路張耀子廣告藥品部

◎青島經售處◎

金鄉路 太和春藥房　泰山路 宏濟堂藥店

江蘇省東海縣政府招標通告

本府茲擬招標承建新監所東院房屋及院牆外圍牆工程如有建築公司或營造廠有志承辦者來府繳納圖樣章則印刷費五元保證金一百元領取圖樣說明書施工細則標單等件於開標以前親自來府將標單固封投入標櫃定十月一日上午十時在本府大堂當衆開標特此通告

東海縣政府新監所建築工程招標規則

一，投標人限本國國籍曾經各省市登記營造廠或建築公司合格者可照章投標

一，投標人領取標單後應將空白處逐項填註數目用大楷填寫并用數字標明簽名用中文加蓋圖章標單應填寫整齊不得塗改刪削

一，標單應用本府製給信套封固在封面上填明東海縣政府新監所建築工程標單字樣直接投交本府標櫃

一，投標人不得用口頭電報電話接洽標單事務并如於圖樣或文件上發見歧異遺漏之點或意義不明之處應用書面向本府建築師詢問由建築師用書面答復投標人如用口頭詢問或接洽者建築師均不負責

一，在投標前投標人應先詳細閱看圖樣說明書及各項章則實地察勘工程地址以明瞭當地之情形及環境之支配並應將所有之工料費用爲合同上所規定者悉數列入標價之內

一，標單之審定以投標人資格成績及估價正確標價低廉爲標準如經本府審查認爲均不適宜時得將全部取消另行招標

一，投標時所公布之各種通告投標人應隨時遵照辦理

一，投標人，於本府發出承認該商承包交通告五日內須來府訂立合同并繳納保證金一千元工程保證金於本工程完全竣工驗收清楚後發還之如訂立合同後不能如期開工者即將其所繳之工程保證金沒收并依次以候補得標人遞補

一，本工程(包括說明書所列各工程)最高標價爲二萬四千六百七十五元

一，投標時所繳之圖樣章則印刷費五元不論得標與否概不發還保證金一百元如不得標時則於三日內發還其得標而不願承辦者則將保證金沒收

一，本附件規則開列於后

(一)工程圖樣　(二)工程說明書　(三)施工細則　(四)標單　(五)工料單價　(六)標封

上海耀華電器廠啓事

本廠出品

天光手鎗耀華等牌電筒　手鎗勝利耀華等牌電池　滿意明星福安等牌電泡　及電燈泡等惟推廣起見

△今委定總經理四家

山東電料行　肥城路八號　電話二九一一

源興電業　海泊路四四號　電話四八五五

中魯電業　遼寧路二四四號　電話五四二七

大華電業　黃島路三七號　電話四八一〇

律師孫承瑗爲受任建築業同業公會法律顧問通告

本律師茲受任青島市建築業同業公會常年法律顧問嗣後如有侵害該公會法益者本律師當依法保障之責特此通告

律師事務所中山路一零一號　電話四二六八號

律師周鋒事務所啓事

啓者敝律師茲受任青島雙蚨麵粉股份有限公司常年法律顧問如有侵害該公司法益者敝律師有依法保障之責此啓

事務所曲阜路十五號　電話大六一一號

胡爲乎疾首蹙額

疾首蹙額。無非表示君之健康已受創傷。體系倦怠無力。肝臟血液兩均受毒。身體內部大欠澄清。宜乎君之感覺不適，胃口不佳，時或多病，而呈早衰之象也。

燕醫生補丸能改奏造之功令君前後判若兩人

今夜試服燕醫生補丸。則翌晨便覺見効。蓋此種世界馳名之妙劑。功能振奮體系。調理體系。澄清體系。排除日常小疾之原因。俾君由疾首蹙額而轉爲喜笑顏開。

燕醫生補丸。能以温文安全可靠之作用。排除體內之有毒糟粕。使周身血液新鮮有力。以保持君之健適。洵爲青年愉快，中年健康，老年矍鑠之寶鑰。

。男女長幼
。四時服之
。無不相宜
。各大藥房，均有出售。

燕醫生補丸

主治

大便秘結　倦憊無力　肝陽太旺　消化不良　膽汁過多　目呆無神　皮膚晦色　頭痛發熱　血液混濁　心緒不寧　以及婦科諸症

此後再服燕醫生小粒紅血丸。則血液更爲澄清。體氣愈見健康。倘貴地無此丸出售。請逕函致上海博物院路一六一號老晉隆洋行有限公司可也。

各大藥房均有出售

中國總經理　老晉隆洋行有限公司

(三)

贈券

奉上郵票三分請惠寄七十六面之家庭帳簿一本荷（此種帳簿正爲中約八月底寄奉）此上天津老晉隆洋行中街六六號贈送帳簿部

（姓名）
（住址）

（青時三）

霍亂一症　兇猛似虎
喪人性命　猝不及防
唯兜安氏霍亂吐瀉聖藥
可以治之各埠藥房均有出售

注意

去年本公司該藥供不應求存貨告罄今年請各經售家多購以應市需顧客尤須早日購備方可高枕無憂切勿誤服他藥視性命如兒戲

上海江西路四八九號
兜安氏西藥公司謹啟

阿墨林

脚癬癢在趾間
一滴「阿墨林」
立刻
不癢了

「阿墨林」之殺菌止癢藥力最爲充足・最頑固之瘡癬・用「阿墨林」可不出七日而完全皮光不癢業經各界信用

各埠藥房均有出售

奇藥既靈　必購多時　當心假藥

癬瘡酒濕　藥到病除

「面友」是雀斑之敵
連揉數瓶皮膚一新

FACE FRIEND
REMOVES FRECKLES
WHITENS THE SKIN

面友

白嫩去斑

毛孔粗大者。皮膚必粗糙。及雜物侵入。即生雀斑。今欲白皮去斑。非普通膏霜所可奏效。祇有「面友」可以勝任。因「面友」質料最細潔。含有貴重藥劑。滋潤而兼收斂。揉後立卽深入皮裏。使粗毛孔收縮。雀斑既除。皮色自白。乾皮油皮縐皮。用面友均妙。試揉數瓶，必見奇效。雀斑粗皮無不一旦根本消除也。（分大小瓶二種）

▲各埠藥房商店襪廠均有出售▼

上海北京路二六六
百昌行總經理

青島經理神州大藥房

科・發

麥精鰵魚肝油

益元壯氣　開胃消食
味美可口　滋補聖劑
各埠大藥房均有出售

青島總經理處大華照相材料行
青島龍口路二十六號

用仙樂軟片

攝影
張張滿意
人人贊美

全國各大照相材料行及各大公司均有出售

請服法國老牌山得彌地

法國老牌山得彌地藥丸。歐美各國醫師一致稱許為淋濁聖藥者。何也。因其應用科學方法配製而成。無論新老淋濁、輕重腫痛。初服每點鐘一丸。歷兩日夜不息。即可痛除腫退濁止淋通。以後五天。每天服四丸。保可除根不發。務請認明每丸之上印有Ⓜ為記。

法國基利謀藥廠監製

全國各地中外藥房均有出售
華商新華行獨家經理
上海江西路三六七號

青島
總經理李村路
神州大藥房

越陳越香

老牌明星花露香水

家居常備
旅行必攜

上海中西大藥房發行

德國白獨專藥

梅濁剋星

首創透膜殺菌　永遠斷根

主治：尿道腫痛　膿血淋濁　膀胱炎症　男女淋濁

特效：利尿止痛　殺菌滅淋　消炎退腫　根治痊愈

特種梅濁剋星　滲透性特強　治療力特速

德國威彌部藥廠監製
上海柯爾登洋行經理

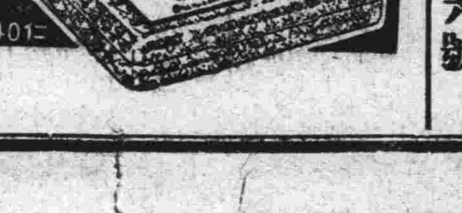

A401

青島總經理漢成大藥房及各藥房均售淋病療養新書函索附郵票三分

金氏白蘭地

法國佳釀　年份已陳
四季常飲　輔助精神

各洋酒食物及南貨舖均售

德縣路四十七號
總經理利泰號
電話四零八六號

VERY OLD
King's Brandy

金氏白蘭地延年益壽　問世已久　贈親餽友　各界馳名　當其為首　其味適口　價目頗廉　品質更優　四季常飲

本市新聞

公安局修正 禁止現洋出境辦法
呈奉市府指令照准 布告商民一體凜遵

禁止現洋出境迭經公安局布告週知，該局現以仍有不肖之徒用詭祕方法偷運出口，爲杜絕商人此種不法行爲以資安定金融起見，特將禁止現洋出境暫行辦法予以修正，呈奉市府指令照准，並布告商民人等一體凜遵，茲將布告及辦法，分別照錄於下：

○布告○

案查禁止現洋出口迭經本局布告通令遵照在案，乃近據查報仍有不肖之徒用種種詭祕方法偷運出口，並有多數錢莊銀號高價買賣現洋意圖營利，擾害金融，危及國本，茲經本局將禁止現洋出境暫行辦法予以修正，將懲治事項分別加重，呈奉市政府指令照准，除通令所屬遵照外合將修正辦法布告週知，仰商民人等一體凜遵，愼勿希圖小利，以身試法，自貽伊戚，此布，

○辦法○

第一條，凡關於禁止現洋出境取締及處罰事宜，依照本辦法辦理，第二條，凡攜帶現洋出入市境者依左列之規定，（一）旅客攜帶現洋往國內各處者每人以五十元爲限，（二）攜帶現洋入境超過五十元以上者無論其用途如何一律派警押赴中央銀行兌給鈔票，第三條，赴左列各處之旅客船員水手除呈准財政部或本市市政府領有護照者外，不准攜帶現洋，（一）出國之旅客，（二）由本市發航中途經過大連朝鮮各口岸而至另一本國口岸之旅客，（三）赴東三省及熱河之旅客，（四）往來沿海附近各口岸及海西各處大小風船小輪船各種船上之員工，（五）凡由本市赴外國及東三省熱河或由本省發航中途經過外國口岸而至另一本國口岸之輪船之船員水手，第四條，凡攜帶現洋出境持有財政部或本市市政府護照者，須經驗明數目相符，方准放行，第五條，凡攜帶現洋出境雖在限制數目以內，但同時有多數人攜帶現洋出境，其數總在千元以上者，應查明確無共同販運之嫌疑，方准放行，第六條，凡攜帶現洋出市境赴本島內地如查有超過第二條之限制及所持護照數目者全數沒收，第七條，查獲偷運現洋出境數目在一百元以內者，由本局處罰，按月彙報市政府備查，在一百元以上者，隨時報由市政府處罰，第八條，白銀生銀非領有財政部或本市市政府護照，或經海關徵稅驗准放行者，一律禁止出境，違者按照第六條處分，第九條，銀號錢莊如查有高價收買現洋，祕密轉賣，或出入抬價貼水，擾害金融者，即呈明市政府停止其營業十日至一月，並處以千元以下百元以上之罰金，屢犯者加重處罰或永遠停止其營業，第十條，偷運大宗銀幣銀類出洋或赴東三省熱河等處者，即按照妨害國幣懲治暫行條例第二條之規定，處以死刑無期徒刑或七年以上有期徒刑，得併科幣額或價額五倍以下罰金，公務員利用職務上之便利包庇或私運者，照本條規定加重治罪，第十一條，凡處罰或沒收款項依照財政部二十三年十二月九日通行辦法由市政府核定之，第十二條，本辦法自呈奉核准之日施行。

青年會 少年部擬定工作計畫 引起社會注意少年事業

青年會少年部根據該會之服務原則與精神，爲增進少年人格之發展起見，特擬定本年度工作計劃，俾工作上之便利，茲將計劃分誌如左。

○計劃○

一，會員參加之普遍，二，使社會注意少年事業之重要性，三，有實現之可能性範圍，十歲至二十歲之青年男子目標，一，注意大規模的運動工作，二，注意全體少年會員工作，三，注意具體工作，四，注意會員的認識與指導方法，一，聯合本市各界熱心少年事業組織委員會，二，聯合本市各團體及各教會於可能範圍內共同工作，三，聯合少年一切會員中之優秀份子協助工作，一，普通工作，（一）會員聯誼會，（二）音樂會，（三）旅行，（四）參觀，（五）委員會，（六）領袖會，（七）演講，（八）遊藝室，（九）會員談話，（十）拜訪，二，特別工作，（一）籌備全市乒乓球代表隊參加全運會表演，（二）少年四育運動，（甲）德育，恩物，（乙）智育，書法展覽會，及作文比賽會，（丙）體育，全市團體乒乓比賽會，（丁）羣育，少年征友大會，（三）少年儲蓄運動，（四）組織少年四育養成團，三，對外聯絡工作，（一）介紹少年國際聯誼會，（二）少年國際通訊，（三）會外服務，四，協助家庭教育工作，（一）招待會員家長，（二）拜會會員家長，（三）會員家長懇親會，（四）兒童教養問題之討論，（五）入學指導，（六）興趣團體，（一）乒乓隊，（二）口琴班，（三）文藝社，（四）國劇研究社，（五）武術班，（六）標本班，（七）儲蓄會，（八）談話研究會，（九）搜集郵票班。（正聞）

乒乓預選第一日情形 戰況緊張精彩疊出

全國乒乓表演本市預於昨（二十二）日晚起在青年會舉行，各界前往作壁上觀者頗踴躍，七時許開始比賽，戰況緊張，精彩迭出，茲將第一回比賽結果錄次。

○結果○

顏世俊對鄒鑫滋，三比一，顏勝，周寶林對周子崧，三比一，周勝，陶伯軒對顏世俊，三比一，顏勝，周子崧對鄒鑫滋，三比○，周勝，周寶林對陶伯軒，三比○，周勝，鄒鑫滋對顏世俊，三比○，顏勝，陶伯軒對周子崧，三比一，周勝，周寶林對鄒鑫滋，三比○，周勝，顏世俊對周寶林，三比二，周勝，陶伯軒對鄒鑫滋，顏棄權，周子崧對陶伯軒，三比二，周勝。

膠路各委員 鼓勵工友 將周明瑞提升員司

膠路各委員以該委員室工友周明端，年已四十餘歲，曾在本路服務二十餘年，資格甚爲老練，辦事尤極勤勞，爲鼓勵起見，特函全體委員會議，議決將其提升爲公益課員司，以資獎勵，聞周已於昨日正式到差，凡周之戚友，莫不爲其稱慶云。（新聞）

高粱稭可以製人造絲 鄧雲鶴發明

鄧雲鶴女士，山東利津人，畢業于山東女師及北平女子師大，民國十六年由省府考取美國留學生，入歐亥沃大學，攻工業化學，頗有心得，一九三二年畢業，以研究製糖獲得博士學位，女士痛心人造絲輸入我國年達鉅萬，乃赴德國研究人造絲之製造，本年春間發明以高粱稭製人造絲，業已試驗成功，其性質超出舶來品人造絲之上，女士刻從事研究造絲機器，一俟有成，即返國設廠自造，以供獻國人，最近致函在本市戚友報告成功經過云。

社會局擬定村公約 草案已經局務會議討論 呈請市政府核准後施行

李村陰島兩區建設辦事處，前均訂有村公約，發交各村，使村民共同遵守，惟市府以兩區村公約各不相謀，特令社會局統籌辦理，以資一律，儲局長奉令後，以頒發村公約，實爲市民心理建設要着，即發交公益股參酌規定，現該股已擬訂青島市村公約草案一種，計二十條，多爲關於市民日常衣食住行工作教育娛樂交際等事項，內容簡單切要，聞已提交局務會議討論，將來經市府核准後，即通令各區遵行云。

漁鹽實驗區 定期成立 十月一日開始辦公

財政實業兩部爲改良漁鹽，特在青島設漁鹽實驗區，以資負責改善，經籌備委員陳天材，侯朝海等二人積極之籌備，業具端倪，刻已呈准財實兩部，定於十月一日正式成立，開始辦公云。（正聞）

青年會發起 旅行嶗山 報名者踴躍

青年會爲開發會員身心起見，特發起秋季勞山旅行，定本月二十九日乘汽車前往，目的地爲上下清宮，黃青二山等處，目下因氣爽秋高，故報名者甚爲踴躍云。（民言）

市立中學 學術講演 昨晨舉行

本市市立中學，爲增進學生智識起見，每學期舉行學術講演，聘請社會知名人士，於總理紀念週時，蒞校講演各種問題，本學期已於昨晨開始舉行，第一次由膠濟鐵路局車務處長譚書奎主講，講題爲生產教育與經濟生產，以極通俗之比喻，將經濟常識向學生解剖講授，頗得聽衆之歡迎云。

青島站天棚 行將竣工 旅客從此便利

膠濟鐵路青島車站爲便利旅客登車起見，特添建天棚，原定本月初竣工，自興工以來，業已數月，因迭經陰雨，以致延期，近經積極進行，已大致完成，日內即可全部竣工云。

益都路日商 昨起火警 旋即熄滅

益都路門牌四十五號日商明合洋行文具店，爲日人河彥岸太郎所開設，昨日（廿三）下午三時四十分，樓下倉庫內發生火警，一時濃烟四起，該商當即電知消防組，前往施救，旋即熄滅，計燒燬倉庫一間及全部貨物，該商在福成保險公司保險二千元，其起火原因及損失狀況，尚不得悉云。

市府昨舉行 二九一次總理紀念週 由胡祕書長主席

市政府于昨日（二十二日）上午九時在大禮堂舉行第二九一次總理紀念週，出席胡祕書長，及市府全體職員，各局台所長約三百餘人，由胡祕書長主席，領導行禮如儀後，即報告市府上週工作概要，繼由公安工務兩局長，分別報告各該局工作近況，茲分錄兩局長之報告於次。

公安局長報告

（一），添置自行車以備巡邏，查本年夏令各處遊客甚多，本局負保護安全之責，對于各處巡邏自較平時爲切要，業經呈奉府令准予添購自行車四十輛，於八月二十三日按照各分局事務繁簡及距離遠近日向無自行車之分駐所並派出所分別發給，以備巡邏之用，（二）規定新區巡邏辦法，查嶗山新區自劃歸本市管轄後，地方治安端賴警察負責維護，除一面計劃所呈請添加警額並建築分所房屋外，爲維護目前計，特先擬具巡邏嶗山新區辦法十三條，飭由五六兩分局按照會哨聯防手續各派官警分編成組，不時前往該管區域內輪流巡邏以維治安，（三）黃島民衆捐助自行車一輛，查三分局所轄黃島孤懸一隅，四面環海，對於各項緊急事件發生，則傳遞消息萬分困難，該島五村民衆深知靈通消息之重要，集資購得自行車六輛，除每村自留一輛以備彼此傳遞消息外，捐助第七派出所一輛，備供警報之用，（四）改良東海樓三等樂戶營業，前以東海樓三等妓院房屋破爛污穢不堪，曾經飭令翻修，以資整頓，現該樓已全部翻修，妥經本局規定整頓辦法，其重要事項爲各樂戶須一律有班名，每戶須懸掛班名及妓女招牌，所有招牌式樣須全體一律，並規定營業價目及革除一切喧譁拉客等陋習，（五）改編清潔隊，查本市年來建築繁興，道路日闢，對於公共清潔工作，亦因之增多以致隊丁不敷分遣，業就原有隊丁三百二十四名，按照每名十二元之額定預算編爲四等，一等隊丁六十名，月支十三元，二等隊丁一百名，月支十二元，共爲三百四十名，比較原額即可增加十六名，並爲督促勤務起見，於原有班長十九名外，增加班長一名，如此勻截支給，優劣顯判，於公家既無分文之增加，於隊丁不乏向上之競爭，且於分配工作漸形充裕之像，業經呈准施行，清潔前途，實多裨益，（六）籌辦自用人力車夫登記，查本局此次舉行人力車夫登記，因係依據營業人力車夫規則之規定，故登記者均係營業車夫，茲因自用人力車夫（即包車夫）人數衆多，份子複雜，亦有登記必要，特擬具自用人力車夫登記暫行辦法，俟呈准即行開始登記，（七）規定四川路海軍棧橋出入口停車場以維秩序，查四川路海軍棧橋業已修建完竣，因營業汽車及人力車爭往兜攬營業，以致該處交通秩序異常紊亂，茲經將該處汽車人力車停車場分別規定，並樹立停車柱以維秩序，（八）辦理各項統計，一，二十四年七月分人口統計，共爲四十六萬七千○六十人，出生二百七十一人，死亡四百四十六人，二，二十四年七月分出國入國華僑，計出國者五十四人，入國者二十八人，三，二十四年七月份本市自殺者男五人女四人，共計九人，四，二十四年七月份本市火災四次，延燒三戶，計燒拆房屋大小三千五百十六元，查被災戶中保有火險者三戶，共計保險金二十五萬三千元，（九）厲禁烟毒，一，查獲違禁物品，二，查獲毒品人犯四百四十一名，三，查獲烟土一百八十六兩一錢，四，戒毒所截至本年八月底止，共計收容中毒人犯五千八百九十九名，除已戒絕出所及移送法院與遣送出境者外，現在留所戒驗者五百八十名，（十）查獲盜匪嫌疑呈請處理司法行政事件，一，查獲盜匪十四名，二，查獲竊犯六十六名，三，查獲收贓人犯九名，四，移送感化所人犯四十名，五，遣送無業游民出境者三十一名，（十一）查獲無照俄僑八名，（十二），預審刑事案件一百九十二起，處理違警案件一千二十二起，（十三）本局賞罰，自八月十四日起至八月二十一日止，一，官員，委用三人，升級六人，獎金四人，記過二人，二，長警，提升六人，獎金六十二人，記過二人，開革五人。

工務局長報告

（甲），擬訂章則事項，（一）擬訂勞西風景區暫行建築規則，查勞西風景區內爲大勞觀，柳樹台，北九水，雙石屋，王子澗等處，日漸增多建築房屋者，爲保持天然風景計，自宜擬訂章則，加以統制，由本局與財政局，農林事務所會訂勞西風景區暫行建築規則二十二條，呈奉令准交由第三六四次市政會議修正通過公布施行，於本月十四日會銜布告周知，（二），會擬青島市管理窰廠規則，查窰廠之設，於市政計畫及中外觀瞻，均有關係，自應嚴密管理，俾循正軌，因此，本局會同財政局擬訂青島市管理窰廠規則，呈奉令准交由第三六九次市政會議通過，公布施行，並於本月十六日會銜布告周知，（乙）最近開工之工程，（一）宋西支路修建橋梁涵洞工程開工，此項工程，計建平橋二座，預算八百三十四元五角，其所需料石，業於上月十九日招標，由劉快世，蔡思連二人承包，修建工事，業於本月六日開始，（二），安裝龍江路配水管工程已招標承辦，此項工程預算除用庫存材料外，需款一千七百元，於八月二十一日由購辦委員會招標，結果第一部購辦水門及異形管由萬順鐵工廠以六百八十九元八角承辦，第二部安裝工程由福順營造廠以七百五十元零八角承包，現材料業已如期交齊，及裝工事亦已於九月十四日開始，（三），竹岔島修鑿水井工程開工，此項工程係就該島舊有東井施濬深工事，預算需款四百元，招標結果超過原預算甚鉅，由本局雇工自辦，已於八月二十七日開始，（丙），魚山支路修築小方石路面暨改修柏油路面工程完工，此項工程，業於八月三十日開工，計改換柏油路面七百八十公尺，小方石路面一○○公尺，實費款項三百三十元，其住戶應繳之半數亦已繳足，（二），安設黃台路暨黃台暨州兩路三角地溝緣石工程完工，此項工程係利用舊料由本局派工自辦，於八月二十一日開始，九月十三日告竣，計安裝溝石一三七六公尺，緣石七二二公尺，（三），修建周哥莊北宅科間村道學校路及橋梁涵洞工程完工，此項工程預算一二四百元，於六月七日開工，現已於八月三十一日完竣，計修築四公尺寬之村道七三九公尺，二公尺寬之學校路七○公尺，橋梁涵洞四座，實費價款適爲預算，（四）台柳路千家下河翻修河底橋工程完工，查該橋厚長四五公尺，寬三一五公尺，因年久失修，磨蝕不堪，乃將其全部翻修，並加高三十五公分，展寬爲三三公尺，改長度爲四四公尺，由本局僱工自辦，於七月三日開工，八月三十一日完竣，實費工價五百○八元○九分，較原預算六百三十元，尚節餘一百二十一元九角一分，（五），修築莊太路至太平宮二等人行道工程完工，此爲二十三年度預算以外重要工程之一，原預算自莊太路築屏一公尺之行人道抵太平宮，需款七百四十六元，由保玉佩以七百○七元二角九分得標承辦，於五月三日開工，九月五日業已完工，（六），昇平福安二路新建涵洞工程完工，查昇平路舊有涵洞口徑太窄，且地點亦不適宜，妥擬移至適當地點，換用新料改造加大，復以餘下舊料補充福安路修築涵洞之用，共計涵洞三座，由工區自辦，於七月十一日開工，八月十八日方完工，實費價款一百二十六元，較原算節約四元，（七），匯泉浴場修建救護亭工程完工，此項工程係整理市容案內計劃之一部，由輝記營造廠以六百九十五元承包，自八月五日開工，業於八月二十四日告竣，（八），修理各平民住所下水道工程完工，此項工程係在第三四五六七八各平民住所修理污水池三十一個，雨水斗三十一個，由德昌祥以總價陸百九十七元五角得標承辦，業於九月十八日開工，（九），北九水修築山轎購票亭工程完工，此項工程業於七月二十九日開工，會局已會報告，該亭已於八月二十日建築完成，實費價款爲一百六十元，（十），勞山風景區設置路線牌及車輛價目牌等之設備，計訂立路線牌二十三塊，山轎價目牌十七塊，自六月十三日開始辦理以來，已於八月二十日全部告竣，（十一），修理勞山各處刻石文字告竣，此亦爲二十三年度預算以外重要工程之一，原預算八百元，以碑刻均散在各處，無法招商承辦，由本局僱精細石工分別修飾，自五月十六日開始辦理以來，於九月一日全部告竣，（丁）其他各項正在進行之工程從略。

聯華演員 一部昨返滬 一部赴嶗山

聯華影片公司來青攝片各節，已誌本報，茲悉該公司所拍之「到自然去」現已拍竣，男演員宗由，女演員徐健，白璐璐，龔智華等四人，於昨（二十三）午十二時隨青島丸赴滬云。又訊，聯華公司以拍「浪淘沙」影片，需用優秀風景，特定今日（二十四）赴嶗山拍攝云。

一側有軌石之路 貨車上下皆循石行駛 工局函公安局通飭崗警

公安局昨訓令各分局云，案准工務局第七九六號公函內開，查本市各路之車軌石有兩側均已敷設者，有僅敷設一側者，在兩側均有車軌石之路凡人力車或獸力貨車自可分別上下道循車軌石行駛，惟在僅有一側車軌石之路，應不分上下道皆循側之車軌石行駛，以免軋毀路面，前經函請貴局防警管理在案，茲查自靠右邊走以來，各載貨車往往不論路側有無車軌石，概按左邊上下分行，以致柏油路面厭成深轍，修補綻窮於應付，爲節省無益之消費維持路政起見，擬請貴局通飭所屬崗警，凡一側有車軌石之路着貨車循車軌石行駛，不分上下道，並布告市民一體周知遵照，相應專函奉陳，務希查照妥辦，宜紉公誼等因，准此，除分行並佈告外，合行令仰該分局一體遵照爲要，此令。

青島 榮豐祥茶莊 東鋪 蘇選青 重要啓事

啓者鄙人出資開設之榮豐祥茶莊，前經理翟鈞麟，（別號雲齊）刻因另有他就，改委尹集義（別號賀齋）接充經理，所有翟前經理，經手各事，以及來往賬項，除關於營業合法範圍，業由新舊經理，於九月二十日，清算移交，繼續負責辦理外，其翟君個人債務，及違反合同，以號章作保等情事，概由翟君自理，與本莊無涉，特鄭重聲明，此啓。

好消息

榮豐祥茶莊，爲擴充營業，採辦大批紅綠花茶，加細泡製，氣味芬芳，抱定薄利主義，定價特別低廉，至於裝璜之美麗，猶能使君滿意，名目繁多，不及備載，茲爲酬謝顧客起見，創製經濟大方茶兩種，甲種每斤售洋一元正，乙種每斤只售八角，並備零售小包，每洋一角，自一包至十包不等，既經濟又便利，電話購貨，即刻送到，敝號實事求是，毫無虛僞，倘荷惠臨，試購比較，則優劣立見，方知所言不虛，榮豐祥茶莊在高密路西首電話四五二九號

鈴木醫院新聘應診醫師啓事

本院爲擴充醫務普救患者起見特聘東京帝大內科 大阪高醫內科講師鐘訪高槻工場病院院長西本願寺本山醫事顧問大日本武德會教士有股者會審議員

醫學博士山澤準三郎

每日蒞院，爲患者療病，山澤博士，握醫界之權威，享永久之令名舉凡各科病症，一經其手，無不回春，現應聘來青，懸壺濟世，門診自上午十時至午後一時 出診隨請隨到 初診費大洋五元）

地址 新泰路 電話二二○一 鈴木醫院謹啓

青年會別墅飯店擴充西菜緊要啓事

西菜部以前保俄人承辦現歸國人經營一律用英法烹調每菜菜多價少最合經濟另食宴會無論何界一律歡迎

浙江路七號電話六二九六

國醫顧新吾 回青照常應診

診所 青島國貨公司 電話五三七二

秋薄花呢 制服呢 秋大衣呢 海京毛毯

裁製男女中西衣服無不相宜

特請高等技師代做西服，制服，大衣，做工精密交件迅速

秋夜天寒請君購用

標準襯衫 一，原料精細 二，顏色不退 三，尺寸合體 四，定價低廉

天津海京毛織廠青島經理處 元成商行 中山路六十三號

介紹律師一覽

敬啓者茲因本市高二分院業於上月成立法界同仁日益增多敝報爲人民訴訟易於委託律師起見特在新聞欄下闢律師介紹一欄如荷贊同即祈將貴律師姓名住址電話示下以便刊登是盼

以收到先後爲次序

姓名	住址
盛家良	中山路三六號 電話五二九七
于迺鐸	平原路四七號 電話四八五一
周家鋒	曲阜路十五號 電話六六一一
刁家仁	廣西路六十三號 電話六二二二
殷次伯	蘇州路八號
戴藜經	湖北路二十六號 電話三四八零
楊成安	東鎮威海路一一零號
萬文林	安徽路二十六號 電話五七七五
邵綸恩	朝城路四號
張維烈	大沽路三義棧 電話四五六一
李漢	江蘇路 電話四三三二
周孚先	平度路三十八號
侯方坒	海泊路二十九號
于世琦	熱河路二十七號 電話二五三三
董毓璋	貯水山路 電話五九九四
徐榮福	肥城路膠澳旅社內 電話三一六八
王瑞五	即墨路十三號
李秉善	東鎮和興路二八號 電話六二一六
王恆山	中山路一百十一號 電話五五四八
曲暄田	平原路二十七號 電話五四七七
宋士斌	平原路二十七號 電話五四七七
傅汝舟	滋陽路忠仁里 電話四八七一

各地新聞

拈鬮定去留
北寧路管理局發表裁員減薪結果
退休者五處一署員司共計一百零二人
減俸者查看半年服務成績再呈報核辦
又一失業問題！

北平通訊　北甯路支線幹線，共長四百六十六公里，而路局員司工友，共爲萬七千餘人，平均每人管理二十六公尺之距離，局方以有路短人多之患，乃規定年終考績，藉覘員司服務成績，全路除工友外，員司共爲三千七百二十一人，內部考績，以各課室爲單位，車務部以站爲單位，唐山工廠以系爲單位，各單位由主任者負責以考績呈報，以拋物線制度劃定以五分之一人數列入戊等，又自戊等中拈鬮以定去留（曾誌昨本報），昨已發表結果，計審核成績較差受減薪查看者，共計張葆華等一百八十一員，另停職處分者張孔修等二十七員，及年老合於退休，養老資格及已達法定退休年齡，飭令退休者，計總務處張鴻達等八員，工務處朱雲幹等九員，車務處黃少植等二十六員，機務處顏焜鵬等四十九員，會計處張保泰等八員，警察署許盡一員，共計一百〇一員，茲將該路處分減薪考查路員原令，誌錄如次。

案查本路舉行二十三年年終員司考績一案，所有各部分考列名次在後人員經本局調局測驗，審核成績校差者，計總務處十八員，工務處四員，車務處一百一十三員，機務處十二員，會計處二十四員，材料處十員，共計一百八十一員，按照鐵路員工服務條例，及本屆考績辦法之規定，應予酌減薪級，作爲額外，交由各該主管部分查看六個月，嚴加訓練，期滿後並由各主管首領等，詳加考查，究竟各該員等於查看期內，工作是否努力，較前有無進步，以憑核辦，至減薪辦法，凡月薪在五十元以下者，減薪一級，百元以下，五十元以上者，減薪二級，百元以上者，減薪三級，其有原薪不合新薪規定者，亦一併均予改正，凡內部五元一級本薪距其次級之數，不足一級，而差數在兩元以上者，即酌減至次級薪數爲止，如本薪較次級薪數超出一元者，則予減薪一級外，以此比例類推，凡外部三元一級者，亦依據前項辦法辦理，其支薪在廿元以下，而本薪較次級薪數止多一元者，則止減次級薪數爲止則再多減，原薪適合規定薪級者，則仍予減薪一級以符規定，支薪在十四元以下者，姑予免減，至此項減薪人員，應一律自十月份改支，並查各處所屬外部初級員司（即支薪在五十元以下者），以五元分級者有之，三元分級者有之，茲爲劃一起見，所有本案應予減薪各員，概按三元一級辦理，此後各處外部初級員司，應統以三元爲一級，以一待遇，除分令及抄知外，合將該處所屬職員減薪名單，隨令附發仰即遵照，並轉飭知照，此令。

文藝大路第五期出版

上海通訊，文藝大路，爲文藝界頗前進之純文藝月刊，故聲譽卓著，現第五期業已出版，內容豐富，文字生動，有漫談四篇，創作五篇，譯文一篇，小品散文五篇，詩歌五首，方之中執筆者爲趙景深，每冊定價一角，預定全年十二冊一元，由上海四馬路上海雜誌公司總代發行，本外埠各大書局，報攤均有代售，閱該刊將發行特大號，篇幅增厚一倍，約一百八十面，另售每冊擬增至二角五分，在本月內，定閱全年不加價，過期決不通融，預定處爲上海尚文路何家弄七十二號文藝大路社。

許電魯韓查對賑災

中央賑務會委員長許世英氏，前次到魯察災，南旋之後，會飭度匯撥賑款到魯，茲爲核對證數目，以昭核實起見，特電魯省府主席韓復榘氏，計第一次由救災準備基金撥匯二十五萬元，次由中央賑款項下撥匯二萬五千五百元，最後又由國內外各方捐款項下撥匯二萬八千元，前後共撥匯到魯賑款三十萬三千五百元，今日韓氏特覆電許氏，迭次所撥賑款，均已如數受收，並致謝忱云。（二十二日）

遺嫁團
農村破產中不嫁亦不行

汕頭通訊，澄海鎮少女，向有不落家及拒絕遺嫁之陋俗，牢不可破，詎近日攏鎮農業崩潰，鎮之西海三五六沙等處農戶，多數陷於飢寒困境，而拒嫁之少女，閒居深閨，無工可做，情形更慘，鎮內各農戶，如仍有拒嫁者，各家概不容留，特聯合組織遺嫁團，連日該遺嫁團婦女，分向市鎮集中，四出求婚，但求有工作之良人，不問禮品多寡，一切從儉，兩得便宜，從此藉歡可及時有夫，使君亦乘機有婦，多年陋俗從此革除。

朱口工情平穩
張連甲返濟向韓報告
並電孔祥榕陳述工形

濟南通訊，山東河務局長，張連甲，於此次朱口黃河發生險工以來，晝夜在工督夫搶守，添埽加廂，屬陷壓修，不遺餘力，以該處大溜，又復好轉，現已回拆劉莊，不復如前三日洶猛，今日省府接張由工次來電，報告朱口工情，第六壩下，新添三十九埽，其新添之第二十埽堆枕後，繼續加壓，刻已到底，其已加廂之坯，並根壓大土，第二壩一埽，第六壩四埽，下三四兩埽，仍相繼甩蟄，均已分別加廂一坯，其餘各埽，正在分別壓土，現張以工情既形平穩，所有搶險經過詳情，除分電黃河水利委員會外，並須親向省府主席韓復榘報告，今日已返抵十里堡，明晚即可返抵濟南。

堵口工程分頭急進

魯黃河董莊堵口工程，日來積極推進，堵口會向大湖山，潞王坟，白馬山等處採購之石料，現運抵蘭封者，已達九百餘方，其餘正在陸續採運，今日膠濟鐵路又撥到運料車一列，明日亦即開始工作，蘭封至東壩頭間舖修之輕便鐵軌，週內亦可竣工，至於李升屯殘埝頭裏頭廂護，及江蘇壩後排溜壩工程，均已着手進行，所有應用物料，均已分途購探，今日堵口會工程組主任周禮，特電話建設廳，在濟代購鐵絲等物品備用，又周禮，宋文田，潘鎰芬等，本擬由工次來濟一行，詳細規定堵口工程全部預算，刻因積極進行上述兩項工程，來濟之行，大約尚須少待數日云。

一世女傑之安靜生
遺產糾紛案宣判
傳承階被駁……安淑貞無罪

天津通訊，前大總統袁世凱之女祕書安靜生女士，本年舊歷四月間，在津病故後，在法租界遺有房產一所，由其養女安淑貞繼承，日前有由山東日照縣來津之傳承階者，係安女士已脫離關係二十餘年之子，因請求繼承遺產，爲安淑貞拒絕，遂具狀天津地方法院刑事庭，自訴安淑貞侵佔遺產，日前開庭審訊各節，已誌本報，茲此案昨日經星景辰推事判決，安淑貞無罪。

湯玉麟長子湯佐榮
控張彤侯詐財

天津通訊，前熱河主席湯玉麟之長子湯佐榮，近委託律師具狀天津地方法院刑事庭，自訴張彤侯，胡冀階，係湯之舊職員，二人共同在熱河任縣長，會投函恐嚇詐財，昨日上午十時地方法院票傳兩造，由郭濬哲推事開庭審訊，原告湯佐榮未到，由其管事人李仙基代表出庭，並委託律師劉大魁，出庭陳述，被告張彤侯，胡冀階，均未到案，推事略加訊問後，即諭知候傳到被告再行開庭。

韓復渠檢閱秋操
昨日至泰安檢閱孫桐萱部

泰安通訊　山東省政府主席兼第三路總指揮韓復榘，爲檢閱所部訓練成績計，特在泰安兗州一帶，檢閱所屬第二十師孫桐萱，二十九師曹福林兩部，聞韓氏已定於（二十三日）早三時許由濟南來泰，大約當日上午八時前後即可到達云。（二十二日）

青島
廣和號
徽章製造工廠
台東一路威海角路
電話四六四六轉

飛來殺爾，除蟲藥水能殺一切蚊，蠅，臭蟲及一切害蟲，功效偉大
爲夏日必備之要品
飛來殺爾藥水每種減售洋五角
噴筒
本市各大藥房百貨店均有出售
總經理青島漢成大藥房
電話　四五一二　五八七九

劉大夫兒科診所
中山路南頭第十六號湖南路拐角
小兒乳嬰專科德國博士劉仲達
花柳專科及婦科內外科俄國醫博士包塔夫
診時上午八時至下午六時
急症出診不限時間

嶗山柳樹台上
嶗山大飯店附設
嶗山天然療養院
設備完善，空氣清潔，日光充足，環境幽靜
專收神經，血液，身體衰弱諸症及病愈休養
添設中餐，秋冬二季特別價廉
電話六四四分機三十號青島郵箱十五號

市房招租
茲有坐落本市冠縣路四十六號與朝陽路二號市房樓房一處內部並有原有之寬大跳舞廳設備完美光線充足空氣涼爽以及男女廁所厨房等一切俱全招租再朝陽路八號鋼筋洋灰新建築之門市房四大間半招租以上房屋一概零租地點適中交通便利各種營業均相宜有願租者請至朝陽路大號院內北樓薛君接洽可也）
薛寓啓

陳敏齋先生之男女公子

此浙江醫生之兒女曾患食積蛔蟲
嬰孩自已藥片使其復健

醫生對於藥物苟非深知其效用決不輕易介紹於病家嬰孩自已藥片許多醫生不獨介紹之以療治小孩胃腸疾病且往往用以療治其自家兒女之腸胃疾病浙江寧波鄞奉長途汽車公司醫務主任陳敏齋醫生即此中顯著之一例也陳醫書云『小女培林前患食積以致大便祕結身體瘦弱投以嬰孩自已藥片不久胃口漸開大便通暢身體日趨健胖又小兒培良因患蛔蟲體甚羸弱與服嬰孩自已藥片便出蛔蟲數條自是體重日增活潑可愛嬰孩自己藥片洵兒科聖藥也』嬰孩自己藥片味美性和效大其治療嬰孩食積便祕單純發熱肚痛泄瀉嘔吐傷風痰厥蛔蟲出片痛苦之功既爲許多醫生所推許亦爲億萬父母所實驗者也各藥房皆有出售或逕向上海江西路四五一號韋廉士醫生藥局購買每瓶大洋七角六瓶三元五角郵力不取

通告
醫師劉宗遠專門戒烟
鴉片不戒，國家必亡！本醫師因鑒於斯，特發明一種最新科學方法，能在「七十二小時」內把鴉片，海羅英，嗎啡烟丸等癮戒掉、戒時不受痛苦，照常工作，收費格外從廉，希望有志戒毒諸君！不妨請來一試，
地址中山路十六號湖南路轉角劉大夫診所

山東大戲院
時間　自下午二時起循環放映
◆座價◆　樓下一律四角　樓上前排七角　後排五角
明星公司全部有聲音樂鉅片
鄉愁
沈西苓編劇導演
趙丹　孫敏　宣景琳　高倩蘋　梅熹　主演

一邊是炮火連天，哀鴻遍地栖栖皇皇，宛是喪家之犬，
一邊是燈紅酒綠，笙歌徹夜，鶯鶯燕燕，點綴盛時風光，

春花秋月何時了，往事知多少，小樓昨夜又東風，故國不堪回首月明中。
◇◇◇◇
玉切彫欄應猶在，祇是朱顏改，問君能有幾多愁，恰似一江春水向東流。

亂世災民　人亡家破
戰地鶯花　鸞飄鳳泊
王孫公子　夢死醉生
離合悲歡，說盡人間悽涼事。
笑啼歌哭，都是亡國斷腸聲。

下期開演
聯華公司音樂歌唱鉅片
秋扇明燈
黎莉莉　貂斑華　蔣君超　韓蘭根　主演
黎莉莉又一新歌，你是我的生命線

中魯銀行

總行 青島天津路轉角河北

資本 實收五十萬元

業務 存貨利息優厚 匯兌手續簡捷 儲蓄優點如下

電話 三三八零 三七八零 四三一二 四五六八

電報掛號 有無線七六一四

中魯銀行儲蓄部

地址 附設總行內

資本 另撥

營業 獨立

會計 劃分

利率活期週利六厘

投資限於穩固可靠

電話三六零五

詳章承索即奉

X光線齒科外科

鈴木齒科醫院

青島觀海一路廿八號 電話二〇四三番

天寶通房 益都路亞東藥房 膠口路 山海藥房 東鎮菜市 路東鎮台東 滄東藥房 四路 保安藥房 東鎮威海 路濟宗藥房 西鎮 泰和堂 濟生堂 北平路 歷東藥房 明生藥號 天津路 豐東藥房 神州支店 延春堂 海泊路 同春堂 順壽臣 中山路 長春堂 山西路 長春堂 博山路

高密路

神聖堂國藥號廣告

道地藥材

中國在唐朝時候的疆土。分做十道。猶之現在十省。如江南道,淮南道等。查明某道之地產某藥,千金方上註得很明白的。各道地氣不同。所產之藥。性亦不同。家譬如日本產的黃連。萬萬不能同四川產的有瀉心火安眠止悪之功效。普通藥店派。祇曉得多賺錢。那能顧得到道地不道地。本號抱整頓國藥的宏願。集鉅資。立莊口。務必達到國藥標準模範之美譽

名醫坐診

有精良道地的藥材,須有學識高明的醫師,纔能銖兩悉稱,相得益彰。本號邀請錫祝成,彭松年大夫常駐內廟,以便病家隨時就診或出診。咸禾生凡代為煎藥,本號對于服務社會精神。絲毫不苟,日謀改良。尚望先進諸公,不吝指導。尤為榮幸。

錫祝成 下午一點至五點門診診金五角出診二元二角午前在中山路一零一號應診

彭松年 上午門診診金五角下午出診診金二元四角貧者減半

咸禾生 下午一點至三點門診診金五角下午三點至五點出診診金二元貧者減半

國醫劉銘九 上午七點半至八點半免費施診 上午八點半至十二點門診二角 下午出診一元貧者減半

寓天津路神州大藥房

寶羅洋行

啓者本行為酬謝顧主起見最近由歐美運到大批時式秋季衣料以及粗細絨線以備各界士女選購並且定價格外克已豔色十分新穎凡買貨滿洋一元者照原碼九扣本行為便利購貨諸君起見特由京滬聘到成衣師數人手工非常敏捷精巧定期不誤如蒙惠顧不勝歡迎之至

青島中山路七十一號 寶羅洋行謹啓

▲何以耗費不少代價 病患反而無效

別的病患均可對症發藥獨此症醫治之難醫家束手庸凡藥品其害無窮不藥既非計醫之又屬徒然與其妄費金錢曷若早自為計法國攝生靈片可以解決衆凡難題打破一切落伍療法不使金錢空擲不使病患失望任何衰弱疲困到於極步一經服用夜間便得良好熟睡神態怡然精神充足因決無虛睡眠失夫寶貴精液也專治有夢遺精無夢遺精及每睡有患或久年不愈等症一瓶即效政府優獎全球風行

上海經理 遠東隆華利行

本埠三大公司 五洲正威等各大藥房均售

青島金星大藥房

濟南神州大藥房經理

▲欲使兒女健全活潑

▲欲使身體肥胖強健

請飲!

衛生消毒 牛奶

滋養富量 山羊奶

牧場特點：開幕最早 民國四年已至於今 規模廣大設備完全 良種牛乳不誤主顧

青島牛奶舍

牛奶場 太平鎮 電話 三〇〇四

本行 堂邑路 電話 三〇三六號

分行 遼寧路 電話 五一〇六

滬上唯一大旅館

新亞大酒店

地址◆上海北四川路郵政總局側

住房三百 設備完善 服務忠實 房租低廉

新亞酒店的成功使我們深信我們中國民族不是不能過整齊清潔的生活

民國廿四年九月十一日 胡適

時代禮品

營業要目

銀盾 銀像 銀杯 瓶 鼎 禮屏 對聯 各種風景

特設電話送售部

招請外埠經理 索章即奉

代客修理整舊如新

贈券

憑此一張 限購一樣 代價五角 以示優待

美華電刻社 山東戲院隔壁 中山路一〇一 電話四二六八轉

犧牲品

交際銀盾 每隻一元五角

本市代售 錦章商店 祥雲壽號 義生厚號 福祥表店

美華電刻禮品總發行所

秋風起 羅衣寒

添備衣料

請到 天津路 青島國貨公司 參攷

電話 一樓五三七二 二樓五二八四 三樓五三七三

國醫

陳鴻雪診例

科目	診金	時間
傷寒 溫熱 痛癢 喘嗽	門診一元 出診二元	上午十二點至二點
痧痢 血症 勞損 喉痧	拔號加倍 附診一元	下午五點至八點
婦科胎產調經帶下各雜病	膏丸長方通函論症各四元	星期日全日
幼科痘疹驚風蟲疳等雜症	家庭或團體醫藥顧問另議	

診所 中山路東肥城路十一號

完全華資經營 純粹國貨原料

為國貨啤酒中之始創老牌

風行卅載 遠銷國外

五星啤酒

北平玉泉山水精製，

清冽芳醇，品質精美，

能益氣暢胃為健體唯一飲品也、

▲贈品 凡購酒一箱贈送毛巾三條 又優待券一張多購多贈

優待券辦法 本券連同本酒瓶蓋四十八個可得向本經理處兌換大洋三角若無優待券而獨有瓶蓋者及獨有優待券而無瓶蓋者一概不准兌換務希注意為荷

本券自四月一日起至十月底止

青島總經理 泰康公司 河北路一五號 電話四二零三

慎德成號 中山路 電話三七二一

本市各海味南貨店洋酒食物店及酒樓菜館均有出售

北京康家馳名

虎骨追風丸

（專治）半身不遂 筋絡拘攣 風濕骨痛 四肢麻木

此丸係我康家祖傳秘方，靈效非常，已各省驗名，迄有無數之徒希圖影射，我藥屢購者認明康家乃安秘製，以免誤病，附左幸甚。▲此藥舒筋活血，通十二經絡，行遍身骨節，專治男婦新久受風受寒，腰膝肩背筋骨各部疼痛，肝風氣串，四肢麻木，手足浮腫，半身不遂，閃腰岔氣，跌打損傷，以及十年二十年老寒腿，服過千方百藥無效者，速服此丸，負責保痊愈。▲每丸二角五，每匣十二丸大洋二元。▲兼貼虎骨膏，功效尤速。▲大張一元，小張六角，另有主治，詳細仿單。

獨門秘製 唯一妙藥 並無二家

固精健體 全牛補腎丸

立止夢遺 滑精專治 腎虛陽萎

此丸專治男子腎虛，腎寒陽萎，遺精滑精，房勞過度，精冷精清，陽萎早洩，快感缺乏，久無子嗣，勞傷咳嗽，腰系不足，腰腿酸痛，頭目眩暈，腰酸疲倦，凡男子一切腎虧，精神不足，四肢無力，飲食無味等症，服用此丸，立充體健，食增精神煥發，誠男子寶品也。價目每盒大洋一元。

女科靈藥 調經養血膏

此膏本醫家傳秘方，功效神奇，與衆不同，專治婦女血不調，前經後期，經痛白帶，行經腹疼腹脹，積氣及赤白帶下，經閉乾血癆症，面黃肌瘦，左右塊，服用千方百藥無效者，服此丹立能奏效。每盒一元，加料二元。內服本藥者，外貼本膏，功效尤速，每貼六角，大貼一元，另有主治，詳細仿單。注意認明北平康乃安秘製為要。

肝氣大王 舒鬱平肝丸

此藥專治男女新久肝氣不舒，鬱怒傷肝，憂思傷脾，以致食傷胸結，兩脅膨悶，脹滿胃脘，刺痛嘔吐，吞酸噯膈，及反胃嘈雜，不思飲食，心跳神慌，怔忡驚悸，症黃肌瘦，腰背抽疼，四肢麻木，一切肝鬱肝氣諸症，無論新久，均能立奏奇效，惟於肝風一症，尤有特效，不但立止，久服確保除根，永不再犯。價目每盒大洋一元，另有主治，詳細仿單。

▲青島分銷處 臨海藥房 黃島路中間十六號 太和春 金鄉路南首二十一號

▲濟南分銷處 商埠小緯六路北口大仁堂藥房

▲總發行 北平前門外興隆街弘福寺 福安醫館

外埠函購另加郵費兩角，信直寄北平總號，款到立寄不誤，招請代理另有辦法。

強精壯陽 神垂爾藥片

瑞士保羅醫學博士發明

用最高貴藥品配合，是世界補腎藥大王，有各國醫家試驗證明，功效甚為準確。

主治：無論男女生理的或心理的情慾不振，陽萎不舉，男女天閹，生育無力，陰虛宮冷，腰酸脚軟，腎虛滑精，酒色虧甚，精關不固，手淫過度，頭暈目眩，先天不足，及生殖器發育不全，一切性的障礙，如按量用之，保獲神效。

瑞士奧爾羅夫大藥廠出品

中國總經理上海明孚洋行

華北總經理 青島陵縣路大豐行 電話六零六零號

青島總推銷處，惠東大藥房，金星大藥房，井上誠昌堂藥房，膠東大藥房，長春堂大藥房，延春堂大藥房。

青島 宏濟醫院擴充業務廣告 院址浙江路十二號 電話五七三二一號

原有科目：內外眼耳鼻咽喉性病皮膚兒婦等科

診病時間：午前八至十二時午後二至六時急症及出診不在此限

收費：門診號金暫行免收住院由二元至六元長期住院酌減

新設科目，「產婦福音。兒童健康保障。肺癆患者慈航。義務戒烟祇收藥本」

產婦科：專治婦科各症特備清淨房間備產婦留院分娩無論平產難產均保險安寧接生每次由十元至二十元

保嬰科：凡病兒或體弱兒童均分別收容特別照料代為撫育收養收費從廉

肺癆專科：新添大宗肺癆藥品醫療器械特設病房空氣清鮮光綫充足收費特別低廉

戒烟科：祇收藥本義務戒烟按癮之大小由三天至二星期戒斷用最新注射方法毫無痛苦留院或門診隨意

本院刻由北平協和醫院聘到孫女士助理各科診務女士畢業於協和在院服務多年對於保嬰科產婦科特別專長並在協和管理之香山肺病療養院主持一切該院譽為華北唯一之肺病療養處所收容中外肺癆患者動以百計故對此疾經驗之宏富自不待言尚希各界注意再關於產婦之孺生兒童之餘養保健如願詢問者請駕臨本院當盡義務指導之責

陳院長鳴岡謹啓

凡患疥瘡皮膚奇癢時切不可搔愈搔則愈癢此不可不知也惟用滅疥治療則奇癢立止頃刻痊愈

減疥

◀教授跳舞學校▶

DANGING STUDIO MISS L. SARNO FOX-r . WALTZBLUES. TANGO, RUMBA . 166 Chung ShanR oad ⌒meN36)

本校專門教授男女跳舞（狐步）舞字為氏舞探戈舞却爾斯登舞及單步舞雙人舞）均用最新法教授并有西洋女士擔長鋼琴如有願學者請至中山路三十六號轉洽薩爾諾女士由湖南路四十五號遷至中山路卅六號

注意！

凡屬真正永備牌整體電池底上均有英文永備字樣為記

務請認明 以免上當

美國永備公司

青島市有悠久之歷史……膠州路

天寶銀樓

電話：二二四四號

專售古煉上字十足赤金，足色紋銀，精製金銀首飾，中西器皿，採辦翡翠，珍珠，鑽石，鑲法新美，取工低廉！早博各界好譽！無待贅述，如承惠顧！請認明（三星商標）庶不致誤！

今日十足赤金 售出每兩九十八元 收進每兩九十元

紋銀每兩一元七角

美女牌葡萄乾。純係選用美國鮮肥葡萄晒乾。清潔衛生。味極甘美。內含鐵質。補血強身。兒童食之。得益尤大。以製茶點或款客。均甚名貴。用作禮物。最受歡迎。購時務請認明美女牌商標。庶不致誤。

各大公司及食品店均有出售

中國總經理 美國葡萄乾公司 上海廣東路五一號

第一補血妙品

婦女外用 下治丸

青島總經理 海關後金鄉路廿一號太和春老藥房

▲經售處東鎮歷城路天和堂東鎮台東四路及濟口大馬路同義堂△濟南普利街東亞藥房△天津特二區壽安街 秦波製藥社啓

婦女病 不吃藥 能根治

用下治丸後，積病化下。收效速用量少，無論赤白帶下，腿酸腰酸，肚脹腹痛，癥瘕凝積。甚至不能行動，或子宮寒冷，月經停閉，久不受孕者，用後准見奇效，使腹內積病化成膿流出！輕者一盒，重者三盒。他若處女經閉，面黃肌瘦，飲食少進，產後諸症，用之尤有特效、否則可以原盒皮盒寄本社聲明退款，▲影印功效證信錄及詳細說明書，請向各經售處或函天津本社索閱，如能證明該證信錄內函件有偽造者，願受罰千元，本藥曾經天津市府化驗，實業部註冊 △定價每盒一元二角

利華皂粉

潔白純淨 不含鹼質 不必力搓 污垢自去 以洗絲綢 經穿光潔

郵票八分可得二大贈品

請剪下此券填明姓名住址附郵票八分寄天津郵政信箱第十三號即可得力士香皂及利華皂粉各一份如附郵票五分祇得任擇一樣（來信指明）

姓名

住址

（青時）

半老徐娘漫談

如何可以救貧？

梅蘭芳在杭演劇，據說「預計每日可售票五千元，六日共三萬元」！拿這三萬元作什末呢？再據「杭州二十一日電」云，「以一萬元作各項開支，二萬將以六成作急賑，餘四成爲建築杭市乞丐收容所經費。」

總而言之，濟世救民而已；統而言之，救民濟世而已；一言以蔽之曰，梅郎可謂大善人也矣。

嘗聞人言，中國所患者是「貧」！不是「不均」！是的，中國的確太貧了，因爲貧，當該想一個致富之道，致富之道是什末？曰，演戲！

得了航空奬券的頭彩，也不過才五十萬元，僅僅等于唱一百天戲，好，咱先唱上它三十年！你算算那得創多少錢？那樣，中國還愁窮？

我們中國有的是人材，一般天才如果都去學戲乎，則造就的當與梅郎差不多，假定中國有五百二十八個梅郎，一天就會抓過五百二十八個五千元的現款來！——那樣，中國還會患貧？

那時，建設也不愁了，半建設也不愁了，不建設也不愁了。所謂那「左右逢源」者，眞眞就是「此之謂也」了！

前幾天有個可喜的消息，說是梅郎要由唱戲而變爲教戲了，吾只希望他能教出幾個很好的脚色來，都能一日五千元。

或曰，錢還是中國本來有的錢。不錯，是中國本來有的錢！但是，若沒有人在那裡唱戲，誰肯無故拿出錢來助國家放賑呢？中國人就是有這末個毛病，「本來有」，然而不逼着不拿出來，不看了戲不拿出來，不觀劇不拿出來，「九一八」非一幕壯劇乎？一有了這劇，中國「本來有」的道德「和」與「平」「拿出來」了，……

話扯遠了，趕急回到本題上來：吾願天下天才都學戲，濟世而救民！

「當今「闊家」殊難言也！」補

子心

我並不認得榮倩先生，可是我却拜讀了他的文章，實在這篇文章可說是揭開了社會的一層黑幕，可是有的學校，尙有其他情形，而未說出，小子筆拙，當然不能與榮倩君所作相提並論，可是總也算是一部的寫實。

現在學校——各學校，都喜歡擺樣子，裝門面，當然，商店是貨愈漂亮，門翦花樣愈新，拉的買賣愈多，可是學校總不是商店，雖然，可是學校的門面到底是要修飾的，筆記本要一律，全校學生買一樣的，由學校定作，雖然貴一點，可是不貴一點，學校裏又何必找這些麻煩？於是英文班老師說「每人預備三個筆記本——在門口買，一角五分一本」，算術班老師說：「每人買一個練習簿——在門口買，一角六分一本」……一下子，就是十來本，至少也得塊多錢！

再就是分派別（老師），今年「這個大學」老師專收，於是就把別校畢業的教授一個個的排斥走了，然後把他的校友們一個個的請來，同心努力來經營，這倆老師又倒了，於是又來一次樹倒猢猻散，各自溜各人的再另來一幫，好像電影，又好像舞台上的戲，一幕一幕的演過去，一幕一幕的再過來，在這裏面，不用說最倒霉的就是學生，這個先生才熟悉了，又換新的了，我記得一學期，會換過四次國文教員，你想這樣的教育怎會辦好？（未完）

丁先生的屁

風流記者

「管天管地，管不着拉屎放屁！！」話雖是這樣說，然而事實却不然！！如果你在大衆眼前，不顧羞恥直向外排泄臭氣，結果，一定有人會來干涉你的，咱說這話，或者你還不信！！

信不信全在你，然而，咱是從經驗中得來的，閒來無事，不妨讓咱來談談：

在本記者前十年求學之L中學裏有一位丁先生，除了他的綽號「猴子屁股」（是由于他那兩片上下翻開的嘴唇而起的）外，還有什麼「臭氣大王」與「香油潽」以及這個那個的一些徽號，原因，就是他每天不放上千而八百的洋屁，他心裏總是不好受的！！並且，還都在他媽的上課而同學們坐着不得自由動轉的時候！！

如此日久天長，天長日久，不但同學們不高興，即是上課的先生們也有點厭煩，的確，在靜悄悄萬籟寂寂的時侯，他的屁「崩崩」的直響了，不但妨礙班上秩序，並且臭氣四溢，彌漫教室，眞使人掩鼻不及，白白的吸進肺中去，嘗嘗滋味！阿彌陀佛！眞使你「有寃沒處訴」啊！

因此，同學們都對他不順眼了！然而，因爲他是「屁科」出身，所以他又會拍馬屁，並且還是對校中的重要教職員們施拍馬之技，讀者諸君，請給咱評論一下：這小子是不是該殺到萬分？

一天的英語班上，他，屁仍是天經地義地照常的放着，于是乎便觸怒了在他後面的同學W君，不管三七二十一開口罵了聲『屁神！不講道德，有屁給滾出去放……』「什麼？道德？放屁還犯罪末？眞土匪！」丁先生把頭轉了回去。于是你一言我一語便爭吵了起來，班上秩序大亂！

課後，二人便起訴於××處，結果，那干涉他的同學W君竟輪了！且以多管他人閒事之罪而記了一小過！丁先生仍放着屁的凱歌而歸，一塲糾紛，從此結束！

W雖然是輪了，但，他究竟是出來干涉過丁先生的放屁的，（如果丁先生缺乏拍馬技術的話，××處也不能以私論）！大家不要以勝敗論英雄。

所以，假若是個人，不講道德的在大衆眼前「崩崩」的直放屁，總有會出來干涉的！中國人在集會或宴席上所最講究的，也就是（一）吐痰（二）放屁。（外國人對這個尤其討厭）這是「上了書本」的！我們希望，法律上對此，應加以制裁。

第六回

噩耗傳來東伯侯宣布獨立　戰端乍起朝歌市飽受虛驚

（一四三）

保留版權　嚴禁轉載

李靖道：「天已經快黑了，貼佈告也沒有用處。不如乾乾脆脆的勒令居民出城的好。」姜桓楚乃立即給戒嚴司令季康打了個電話，叫他派兵到各住家說明白還居城外的原因，必須在當夜還居完竣。在還居的時候，大家要力持鎭靜，雖然愈快愈好，可是愈穩定愈好，必使婦孺不哭，鷄犬不驚，秩序井然不紊。季康奉命遵辦，於晚七時許起，家家都手忙脚亂的往城外搬，那些不明白國家大事的老婆孩子們哭的哭，叫的叫，還有那些不明白革命大義的鷄狗，飛的飛，跑的跑，偌大的青州城，變成了一個最悽慘，最恐怖的世界。正是：

雲淡風輕近夜才，攜兒帶女家家還。
原來革命時期到，百姓流離是當然。

當此時也，姜桓楚，李靖，季康，羅宣，鄧忠，苟章，麗弘，錢保，劉環，趙丙等在青州城東門樓上監視居民往城外搬。桓楚聽得全城居民哭聲震天，乃喟然歎道：「一失足成千古恨，我一時爲了點氣憤，遽然與皇上作難。於今向未正式開戰，便弄得這樣悲慘紊亂，咳，這全是我的罪過嗎！」羅宣道：「我們爲了挽救成湯的社稷，爲了解除百姓的痛苦，才不得已而興師討伐昏君，艱難困苦是在所難免的。請大王不必灰心，最後的勝利還是屬於我們的。」桓楚道：「你看看這些可憐的老百姓，星夜搬家，叫苦連天，我眞覺得異常難過啊！」劉環道：「這是大革命時期必有的現相。古代黃帝討伐蚩尤的時候，傳說被殘殺的老百姓遍地皆是，當時黃帝含着熱淚與蚩尤作戰，與百姓除害，不惜犧牲一切。但是最後的結果，終於把個萬惡的蚩尤打倒。

一個新聞記者的日記（十六）

觉生

七月十五日

下午兩點，本市綢緞業公會贈彩券在大舞台開彩，我同老戴他們都在那裏，預備找這條新聞的結果，綢緞公會，在台上還設了新聞記者席，把我們一個個的都讓到台上，叫我們作監視人，分給我們一個監察條子，戴在胸前，在開彩前，我一看台下，男男女女老老少少，摩登和不摩登，坐滿了，個個的眼睛，都老虎般的向台上注視着，這怎麼能張開嘴向大衆說話呢！？

堅辭了好久，沒辭掉，我提心掉膽的，走在桌前向台下一鞠躬，裝模作樣的說：「各位先生，鄙人今天是以新聞記者的資格來訪新聞，王先生囑我當監察人唱票，並叫我向各位說話，我覺得異常的榮幸，（這客氣經是才學成的，這次爲初次試驗）但是我又有甚麼話好說呢？謹以個人負責的心向各位担保，這次開彩是很正大很公開的，決沒有弊病，請各位放心，等候發財好啦！」我說的話雖不多，汗珠向下直流，可是台下的掌聲，雷一般的響，好像是表示擁護我，我十分喜歡，轉瞬又一想，哎呀呀！老天爺！我這些狗屁不通的屁話，還有人熱烈的鼓掌呢！

特約長篇　雌黃外史（七十）

八里莊人著

那主席說道：「諸位水府同志！我們今天開這個極鄭重的會是我們前途如何的一個轉變關頭。想我們供職水府，不能說不有相當的功勞，然而我們不曾享得一天人的幸福。」他說到這裡拍了一下桌子，引起底下一片掌聲，他轉了轉綠眼珠，又接着說道「二十八宿是些什麼東西呢？他們每隔幾百年便要到人世上去享幾十年幸福，從前本人曾呈請敖氏兄弟轉呈玉皇大帝，要求隔若干年也到人間去享福，以示上帝之大公無私，一律平等待遇。那知道竟然就被敖氏兄弟批駁了。他們爲了祿位犧牲了我們同志們的幸福和自由，這末免太也摧殘我們了，不自由勿甯死，所以我們有今天嚴重的會議，也就是今天是我們諸位同志爲個人爵利而自決的一日！」拍！拍！拍！又是一陣掌聲。他的聲音更高的說道：「我們犧牲血犧牲頭顱，那個王八蛋還顧及飯盌，不肯自謀出路的人，可以說絕對不是我們同志，非同志在我們是不准許他存在的，就是我的親爹反對我爲了自決的目標，和我衝突，我老元若不要了他的王八命！我是諸位同志養的！」這一陣掌聲更烈了。他大聲而疾呼道：「本人的主張是一貫的，爲了已衆爲大衆的，不知諸位同志肯努力奮鬥不？」這時，會場空氣，十二萬萬分的緊張，一致舉起左手喊道：「擁護爲同志的元主席剷除反對我們的仇敵，不惜犧牲！」丞相的臉上堆了滿臉王八笑。搖着手道：「大家既然一致擁護本席，那麼我們進行討論辦法。」於是大家便安詳的坐下。主席復又發話道：「諸位同志我們現在採用三讀法，就是一個議案經過三次宣讀，沒有舉行反對的，就算全體附議了。」大家喊了一聲「是！」於是開始宣讀了。第一個議案，是討論下生的地方，議決了是到東勝神洲，以雌黃縣爲基本地點。第二個議案，是論投生的性別，議決了是仍依照原來性別投生，其願意改換性別的，聽其自便；第三個議案是討論投生時是否依現在姓氏投生？議決了是得以更換挑選好姓，因用原姓的，也聽其自便！第四個議案，是願意偕同家眷的，聽其自便並選定黃道吉日，大家出離水國，於是宣告閉會。一些水族喜氣洋洋的搖頭擺尾的出了會議室，各自回去。

春雲集

鴛鴦譜題詞（續）

諸城邱湘若著　海曲曼漪輯錄

絕勝魚驚芳沼，穿蘋藻以棲身；渾如鴨浴春江，泛芙蓉而濡尾。覓寶無龜，靈毛綠秀；藏僧有蛤，圓頂白摩。曇卵其有危乎，默封一對；困臀亦無恙也，湊合兩雙。

渾訝蜂甜釀蜜，盤股膠沾；翻疑蠶老吐絲，弓身綿裹。足纏三尺，香拖綴扣之綫；手把雙彎，細愛脫苞之筍。但期佛印光頭，蘸畫花房濃汁；轉痛禪師慧眼，偏握孽海情波。將傾玉液，閉目呆呼，直灌瓊漿，虛心領受。

覺汩汩其來，靈機斯暢，任源源而出，遺恨全消。靈色緊緊，裹來玉馬之精；幻景飄飄，脫去金蟬之殼。（未完）

又一啓事

終久有那末一天，
不似這樣的蕩漾，
終久有末那一天，
恢復了水平的本樣。

老身一日不當家，本欄竟錯誤百出，前日「啓事」登得太「那個」，應援用人闢謠之例，作「又一啓事」而闢之！「別離」一文中，誤排入「驗街」中之數段（與「驗街」對看便可知），簡直是有意鬧笑話，故與讀者以不良印象，豈有此理呀豈有此理？！所幸世間尙有明眼人，所以吾也不樂意用什麼「更正」字樣——況這年頭國事都雖言，而況乎鄉副刊哉？（這話當然消極得很，但是，實在慚愧，也只能消極而已矣。

代郵

捷夫我兄：佛像屛畫收。多謝多謝！可惜這兩天我身子很不好，不然，還當去拉你一篇兩篇的稿子呢。

沈菲

無題

何人斯

站在海岸的石頭上，看看「市裏」的奇景。
紅紅的瓦片　高高的樓頂；
還有烟筒裏的烟，接連不斷的冒，
冒呀冒的瀰漫了天空！
再慢慢的沈下去，沈下去，
各處大小地方，都有烟的蹤影。

× × ×

在天空飛着的幾隻鴿子，
從東向西越過了幾座樓頂；
咕嚕咕嚕的叫着，叫着，叫着，
忽然——翅膀一斜，
落在了海岸上的房屋最高頂，
接着一隻，兩隻，漸漸的都飛去了。
樹，烟，瓦片，樓房，
耀着晨光看得淸，看得淸——
東方的太陽是把烟霧冲破了。

× × ×

再望望對面的海，
皺起了蔚藍的水波，
向岸邊沒命的飛跑；
岸上的紅石頭，阻不住他的進行。
海水拚命前進，有誓死不回的精神；
碰在石頭上，白色浪花飄起了。
好像告訴石頭說：
你要阻住我的路？好！
天天鼓着浪來撞，
打開一條新出路！

沒有這回事（七十四）

司馬迫

「我在第五軍區司令部裏，得到了一軍區失利的消息了。看了看我的部下盡是徒手隊。就是拚死抵抗，先死上些人也是太不值得的；倒不如下個遣散命令，目的 保全實力，暫且避免砲火，然後乘機再幹。我把遣散方法，上至軍長，下至三等兵，陳說了一遍：我部下第五師師長 水行舟，出了個好主意，說是遣散了！閃個空地盤給他 叫他不費一槍一彈，不死一兵一卒，很順利的佔領了未免太便宜他，現在我有個好主意就是：——

「我們加速度的大家一齊動手，半點鐘的工夫，造出大批各樣顏色的旗來。這種旗，山嶺險要處，樹林茂盛的地方，橫三豎四的插上一些：反正每一個山頭總得插七八千左右的旗子。派幾十個大膽的『奮勇隊』，拿着我們平日用的四面號令鼓，分組藏在山上的樹木深密處，若是看見亡時久的部下來，也不吶喊，猛力的敲鼓，他一聽鼓聲，一定禁着隊伍不向前進了。一定望着山上衝鋒；這時，那三面的鼓也很命的敲起來。叫他心神不定，料不出我們是多少人，他猶豫不決的時候，我們大部分慢慢的退却。眞是白叫他費上些炮彈槍彈，多麼好呢，結果是一樣退却。」第五軍區司令葉英居就說了這末些話。

「退却結果怎末樣來呀！」在座的不免一齊這樣的問。

「結果可就熱鬧了，亡時久的第五軍軍長風向西，就中了那個計策，望着插旗的地方竄……」

新樓出租

茲有坐落華山路門牌六號新建樓房一所房間適宜光綫充足浴室澡盆及廁所內帶磁水箱大便器等衛生設備均係西洋上等物品花壇自來水冷熱水管一概齊全院落寬敞風景幽美如有租者請賜接洽爲荷

接洽處美化營造廠　住萊蕪一路廿號　電話四二〇五號

出讓廣告

茲有唐伯虎美人眞蹟圖及文徵明山水眞蹟圖九幅今願出讓如有欲購者請至四方市立診療所接洽可也

遺失會單

萬國儲蓄會第一〇五三九二號戶名鮑慶旋會單業已遺失除向該會掛失外特再登報聲明作廢　鮑慶旋啓

青島萬國體育會　賽馬廣告

會址：中山路曲阜路十八號三樓　電話：千八百零二號

第四天賑災賽馬　定於九月二十八日「禮拜六」舉行計賽十三次搖彩統票每號十元

本會平常賽馬　定於九月二十九日「禮拜日」舉行計算十三次搖彩統票每號十元

遺失聲明

啓者敝人前領租邱縣路五號地已建三層樓房毗連二所旋遭回祿十三年呈請給照修復此圖及使用照遺失除向工務局呈請補給外合亟登報聲明無論華洋人等拾得槪作無效特此聲明　李守逵啓

小常識

如患脚氣癬癢擦用康膚露最效如脚濕潰爛及疥癩頑瘡用愈膚膏最靈若火燒水燙跌打損傷用救急膏最妙　此藥本市膠州路南洋藥房經理其他藥房亦有經售

遺失使用執照聲明作廢

逕啓者鄙人置有本市肥城路第九號私有建地五百零六方步六四零上建築四層樓房一座曾於二十一年間在院內平房七間之上增築樓房七間奉工務局發給使字第一六四八號使用執照一紙業經遺失爲此登報聲明以後該項文件無論何時發現及落於何人之手槪爲作廢除呈請工務局另予補發外特此登報聲明　業主劉星山啓

招生廣告

本校爲養成學習精通日語人材起見自特設日語專修科以來畢業學生已達千餘名邇來因鑒於中日兩國益趨和平與時勢之要求似有更加研究之必要故特組織日語專修科凡志在悉心研究語學者不論男女速來報名可也

學科．中等科，初等科．翻譯，讀本，會話，作文，

（開學日期）十月一日

（報名日期）自九月一日起至九月二十九日止

青島學院實業學校　舘陶路八號　電話三二〇五　四二二九號

介紹英文良師

李君汝三研究英文二十餘載曾任大學英文講師并爲英文雜誌報紙撰稿有年現擬於公餘之暇教授英文凡願初學補習或研究英國文學者請於每日午後八時至九時親至龍山路三十九號接洽可也

遺失聲明

敬啓者敝於八月二十日途神光船裝來木料十三件一號提單一張經海關蓋印後將該項提單及海關放行單一併遺失嗣後無論何人拾得概作廢紙特此聲明　青島實祥商行

青年會舉行秋季嶗山旅行啓事

本會發起旅行嶗山凡欲參加者可於本月二十八日前到該會報名交費領取車證茲將簡則列后：

日期，九月二十九日（星期日）舉行。

目的地，上淸宮，明霞洞，下淸宮，青山等處。

費用，會員每位車費一元三角非會員一元五角兒童半費，膳費飲料均歸自備。

出發時間，二十九日早六時出發午後五時返回。

報名，自即日起至二十八日止。

注意事項，凡報名繳費中途不願參加及誤時不能趕到參加者所繳費用槪不退還。

遺失會單

萬國儲蓄會第三三七九號戶名王斌臣會單業已遺失除向該會掛失外特再登報聲明作廢　王斌臣啓

遺失會單

萬國儲蓄會第四五二八六號戶名于雲海會單業已遺失除向該會掛失外特再登報聲明作廢　于雲海啓

遺失聲明

鄙人所領山東建地工程處二十六號徽章現已遺失特此登報聲明作廢　劉金聲啓

上海飯店

本飯店精製西洋大菜開幕迄茲將數載多承　各界贊許惠顧殊爲感謝現因時屆夏令尤宜注重衛生故本飯店不惜重資新建寬大廚房刷新餐室並加聘著名庖手烹調精美合味較前尤爲道地以答　諸君之雅意承蒙　惠顧特別歡迎

湖南路（中山路）三十五號　電話五九〇一號

興業地產公司

本公司營業要目

一，房地產買賣及代理
二，代辦登記過戶
三，房地產抵押放款
四，代辦一切信託事務
五，介紹建築工程代辦估價設計
六，代收房地租金
七，代理水火保險

地址　中山路大陸銀行三樓
電話　五五三三
電報掛號　三〇〇〇

復興後第十三期

（每星期二出版）

▶來稿請寄小朋友編輯部◀

曼漪主編

月移花影

西大洋小學五年級趙翩文

中秋節的晚上，我到花園裏去散步，聽見有二三蟋蟀，在花叢中叫，便迎聲走到花間去。我見明朗朗的月光，照在花上，花影印在地上，看影比看花還有意思。這時月兒已懸在中天，我便踱來踱去，回憶白天老師告訴我的話。又見明月普照着大地，好像對着人間罪惡微笑。我正在看着月光癡想，忽聽得花間一聲響，四下看去，卻不見甚麼，只見花影已東，月兒移西，並有一烏鴉悄悄地向南飛去。心中有點害怕，便匆匆地進屋睡了。

讀『孔子教學的故事』的感想

尙德小學六年級王玉山

孔子有三千學生，七十二個最好的。有一次我看國語，孔子觀覽水勢，見對岸有個人，要游過水來，他使學生子路去阻擋，你看孔子愛人的心何等大呀，如果平常人看見，一定不能阻止，但是那人游過水後，孔子覺得十分奇怪，便問那人，你看孔子，不明白便問的態度，我們也當要學一學。

雨打荷花

西大洋小學六年級趙宇善

有一天，空中的烏雲，被風吹着四散，順便把雨點帶到四方去。

雨點在空中飄動，不多時，就落到地上來，雨點四周看了一看，說道：「我怎的會落在一個荷葉上呢？」

這時四周都是紛紛飄落的雨點，荷葉上的雨點看見自己獨在荷葉上面，嚇得哼了一聲，爬起來，兩隻手掩了眼睛，嗚嗚咽咽的哭起來了。

雨停了，荷見了自己身上的雨點，如同珠子一樣的美麗，快活得手舞足蹈，搖搖擺擺地說道：「我身上的美麗，都是雨點給我的，因爲他給我穿上一身珍珠的花衣，我才美麗起來，而且要不是雨點哥哥給我了一口水喝，那我也就乾枯起來了，荷十分感激雨點，便低首鞠躬，」雨點却溜在荷池裏不見了。

雨不下了，烏雲也散了，太陽仍然是很光亮的照在荷花上。

從打旱魃說起

薛家島小學六年級劉鴻統

「快掘呀！快挖呀！」一種噪雜的喊聲，把我從夢中驚醒，我便驚奇的披上衣服，踏着夜色出門去探望。遙見村西偏，燈籠火把，明明滅滅，並且密密的繞着一圈人，仍在噪雜着「掘呀！挖！……」我便走近去看，原來正掘着一塚墳。

把墳掘開了！一干人拿着撓鉤，把棺拖了出來，「打呀！」一聲呼喊，大家擁了上去，榔鎯，扁担，七上八下，棺碎了，尸成醬泥了，仍在喊說：「眞的旱魃，不能跑了，不爲害了。」草把落處，一炬火起，尸棺都化灰燼，只一縷腥臭氣，仍是刺鼻的薰人。

勝利的，成功的笑容，堆上了他們各個人猙獰的臉，收拾了傢伙，分道回家，却各昂着高爽而滿星的清空，說：「就要落雨了！」

四五天過去了，天仍不雨，而太陽似乎故意爲難的越發强烈越發酷熱，且一切農作物，也不因打了旱魃，而改換牠的枯萎，却連葉兒也彫落了，簡直就是死了。

「呀！打假了，天怪意我們了！」這種嘆息聲，又充滿着街巷，聽來也似乎很令人可憐，那知什麼「神」，「鬼」，「妖，怪，」實在是不可靠的事；然而那被打的死者，又有誰在替申怨呢？

他本是一個無家無業的孤人，借住着一間茅屋，乞食爲生，臨死時，就被拖到街上，已經够可憐的了死後幸虧村中人替他弄了口棺收殮了，葬在村西荒塚一偏，在也已算得了安身之地。誰知天不作美，適值酷旱，不到一月，就又遭這不幸之事，這是多麼可憐呢！呀！世間最慈悲的，固然是「人」，然而最殘忍的，又何嘗是不「人」呢！

秋在那裏

西大洋小學六年級趙宇芬

秋天到了！
秋在那裏？
碧雲天，
黃花地，
西風緊，
北雁南飛；
× × ×
秋天到了！
秋在那裏？
百鳥匿跡，
只有月明星稀的夜裡，
烏鵲呀呀而叫過幾聲，
幾多花落蕭飄零，
只有籬間菊花，
還冷清清地開着。
秋天到了！
秋在那裏？
金風送爽，
夜雨蕭蕭，
百蟲緘默，
只有花叢中的蛩聲，
穿過了詩人的心靈。

春夕潮音

袁本立

洶湧的潮音，已把我的魂魄拖到前海岸去了！是在一個明媚春天的傍晚；暗淡欲墜的夕陽，已被西山呑去一半，幾綫淺弱的殘餘光輝，從山後射出來，微微在顫動着：

我呆站在了金黃色的沙灘上，一顆幼嫩的心，已經陶醉了在大自然的懷內，兩隻出神的眼睛，直直的釘在了渺茫無際的大海，綠濤洶湧，彷彿要吞併了這燦爛偉大的宇宙，水色碧藍，巨浪滾滾，打在岩石上，欣然開了萬朶銀花；更像無數的銀珠，活活潑潑的在水面上跳躍着，海中連續的島嶼，時被那銀山般的怒濤吞去，在這滔滔的一片魚鱗上面，漂着了一隻葉般的漁舟，時隱時現，隨着巨浪怒濤，慢慢的奔馳那極危險的路程！

霎那間，半銜山巔的殘陽，被山後的怪魔吞噬了，片片的殷紅玫瑰般的晚霞，掩映在了這碧海上面，靛青純潔的海水，忽的被染成了一片深紅色，唉！這好似又從渤海潮來了爲國捐軀同志們所流的血痕！這樣怎能不引起我們的奮鬥呢？

我在這灰色的幕中回憶到這裏，眼角中鬱悒的淚出了幾點熱淚，這時萬山入眠，慧星閃目，更從那東天海外，飛上了半規明鏡似的月亮。

在這寂靜蕭條晚上的我，在那窄狹的路上躊躇着前行；隱約聽見洶湧怒吼的潮聲，似那災區難民的泣訴。

秋天讀書最好的時節

青島市私立尙德小學校四年級葛秀蘭十一歲

秋天的時候，是我們學生讀書最好的天氣。因爲冬天天氣很冷，凍得我們不能寫字。夏天天氣很熱，熱得我們滿頭是汗。就是秋天不冷也不熱，天氣晴爽，我們的精神充足，空氣淸新，我們在這個時候，要努力用功的讀書。所以秋天是讀書最好的時節了。

童年生活的一頁

西大洋小學六年級管風本

我在七歲的時候那年的春季，三個多月沒有下雨，那季的田禾都枯死了，二麥均未收穫。這季農人很辛苦，生活非常困難。

這樣的饑饉之年，人人生活困難，我家也不是例外。我每天吃地瓜乾，還吃不飽，這時我的哥哥年紀也還小，不能幫助父親到海中去捕魚。只有我父親一人，每天到晚，在海中捕魚，維持一家人的生活。

有一天，我的母親和哥哥，到山上去拾山菜，把我留在家中。住了好久，母親没有回家。我覺得肚子餓了，家中没有零食可吃，便餓得哭起來了，這樣困難的生活情況，現在還常常浮在我的腦際。

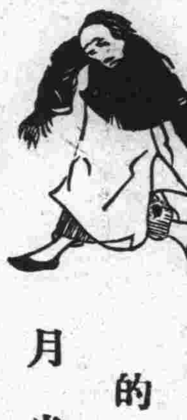

湖面的月光

袁本立

月光雪般的白，
映在鱗鱗的湖上；
花船是這樣的輕快啊！
蕩漾在閃閃的光裏！
× × ×
船裏是燈光；空中是月光，
藍天嵌着銀星點點；船中坐着情侶雙雙，
船內的姑娘們，
指下還點綴着清淅的琴音。
× × ×
醉人的汗香，溢滿了湖面，
「……夜寂靜了！」
「……月圓滿了！」
皎潔的萬條銀光電般的在閃動，
只有那裏啊！月光境裏；
快樂的葬埋了，
他們餘留的青春！

啓事

慈幼週刊，來稿太晚，『小朋友週刊』業已排全，故本期「慈幼」暫停，下期照常發刊，統希閱者注意。

小郵筒

風葉先生：函稿均收，謝謝！因篇幅關係，不能完全披露，歉甚！下期定當儘先刊登，祈寄語諸位小友，勿使急急也。

鏡泉先生：偉兒轉來貴校小朋友諸稿，當依次發表，歸此誌謝！

薛家島小學諸位小友：作品都收到了。這期沒登載的，下期定刊出，請不要急壞了一顆小心！

大朋友上

殷琳兒：信和稿子都收到了，因時間太晚，不能發表，抱歉得很，先此誌謝，下期定當刊登。

偉偉上

小兒驚風之病理與（保嬰丹）

急驚及慢驚（痙攣與虛脫）是小兒之最危險症，小兒之死亡原因，多屬於此症，故古今中外之醫家，對於小兒驚風症，莫不加意研究，然而歐美諸國，回顧往昔醫學史上，竟因此亦[illegible]……

按中國古醫書，指小兒之神經痙攣現象，稱曰「驚風」，皆認以一種獨立疾病，更分爲「急驚風」「慢驚風」二種，而後之諸醫家因襲其說，則現代科學的醫學，素無此種病名，以其非一種獨立的疾病，不過其他疾病之一部分症狀，故也。今以科學的醫理解說，則小兒因營養障害，胃腸內惹起高度之異常醱酵，因此併發高熱，胃腸內之蛋白質，分解爲有毒性產物，或於腸內發生之硫化輕氣，膨滿之腸內，其影響波及於神經系，因此亢進腦內壓，遂壓迫中樞神經，或因高熱，而腦膜發……

……（保嬰丹）專治小兒身體不良，虛弱，營養障害，發熱，慢驚風，腦膜炎，腦咳嗽，吐乳，腹痛，痰盛，乳兒脚氣，胃腸疾患等症，藥到病除……

佛光牌科學國藥保嬰丹定價每瓶洋六角正

月經不調則百病叢生

▲婦女身上大事▲愛他的男子更當注意

▲中國歷史的靈藥▲科學製造功效更大

內經云，「女子二七而天癸至，任脈通，太衝脈盛，月事以時下」，按天癸即現代醫學上所謂內分泌物Hormon也，而非指經血，蓋內分泌學說，係我國先醫之所發明創造者也……

一，（佛慈當歸素）係選擇國產道地藥材當歸，用科學提精方法，改良調製者，故其效能較諸舊式泡製之飲片丸散，確有殊勝之功能，專治婦人氣血虛弱，月經不調，經來疼痛，（白帶），小腹疼痛，久不受孕，宮冷不妊，停經閉經，及胎前產後一切疑難諸症，有不可思議之特效。

佛慈當歸素大瓶洋二元小瓶洋一元

佛慈杏仁精

適應症　新久咳嗽，氣管支炎，肺炎，肺癆，呼吸器諸病。

每瓶價洋五角

胃病 肝胃氣痛 惡心嘔吐 佛慈開胃靈

開胃靈係根據我國醫聖張仲景枳朮湯，及人參開胃湯，歷代太醫院祕傳實驗驗方，用科學提精方法，分別試驗，加減調製者，其成分爲國藥神麯，麥芽，人參，白朮，龍胆，砂仁，肉桂，丁香，茴香，乾薑，薄荷，甘草等用理化學的方法，提取其有效成分，拋棄渣滓，而精製成功者，藥性和平，芳香可口，清爽宜人，男女老幼，均易吞服，能增加胃粘膜之分泌，使恢復其衰退之機能，一入胃口，即能消化，服二三分鐘後，即可通氣快活，無論新久胃病，不日藥到病除，▲專治急慢性胃炎，胃酸過多，胃潰瘍，胃擴張，食積胸悶，反胃吐酸，肝胃氣痛，惡心嘔吐，胃口不開，食慾不振，鼓腸腹痛，消化不良，有不可思議之奇效。佛光牌開胃靈大罐一元二角小罐六角。

中風

醫治及預防良藥

（海藻晶）功能預防中風（腦溢血）主治偏枯（半身不遂）及動脈硬化症，血壓增高症，狹心症，風濕骨痛，淋巴腺腫脉（瘰癧）等症，服之無不湊效誠爲我國治療中風之良藥也。

佛光牌海藻晶每瓶洋三元

佛光牌科學國藥腎氣丸　每瓶（服七天）洋二元　每料（服一月）洋八元

腎虧之病理與（腎氣丸）

素問云，黃帝曰，（人年老而無子者，氣力盡耶，抑天數然耶，岐伯對曰，（男子八歲腎氣實，髮長齒更，二八腎氣盛，（天癸）至，（即內分泌賀爾蒙Hormon）精氣溢瀉，陰陽和，故能生子，三八腎氣平均，筋骨勁强，故眞牙生而長極，四八筋骨隆盛，肌肉滿壯，五八腎氣衰，髮枯，六八陽氣衰竭，髮鬢班白，七八肝氣衰，（天癸）竭，精少，腎臟衰，八八則齒髮去，腎者主水，受五臟六腑之精而藏之，故五臟盛乃能瀉，今五臟皆衰，（天癸）盡矣，故無子耳」，黃帝又曰，「余聞上古之人，春秋皆度百歲，而動作不衰，今時之人，年半百而動作皆衰者，時世異耶，人將失之耶，岐伯對曰，上古之人，飲食有節，起居有常，不妄作勞，故能形與神俱，而盡終其天年，度百歲乃去，今時之人則不然也，以酒爲漿，以妄爲常，醉以入房，以欲竭其精，以耗散其眞，不知持滿，不時御神，務快其心，逆於生樂，起居無節，故半百而衰也」

按腎虧之病理，腎氣虛則厥，實則脹，凡有所用力舉重，或入房過度，汗出浴水，久坐濕地，則皆傷腎，腰脊不可俯仰屈伸，故常感腰背痛，即腎虧之標徵也，茲將由腎虧所發生之諸症候，略述如下。

一，然而患腎虧損者，當就其眞陰眞陽，朱丹溪曰，人勞心好色內損腎元者，多屬眞陰虧損，宜用腎氣丸

二，腰背痛，腰痛有風有寒有濕有瘀血，有氣滯，皆標也，腎虛其本也，其療法則惟補腎而已。

三，陽萎　現代男子之患陽萎者最多，凡患此病者，決不能享男女天賦本能之快樂，此病發生，或由於生殖器局部疾病，或由於營養障害，或由於精神之作用，或由於衰老，手淫，房事過度，鴉片中毒，花柳病等，其原因甚爲複雜。

四，遺精　此由房事過度，手淫所致，及神經衰弱等症，有夢與無夢之別，一得此症，小則身體衰弱，大則危及生命，

五，早泄　此病多於陽萎，其原因概係性神經衰弱，或房事過度，及手淫等，此種病狀，如泄精尤甚者，交接時間甚短，臨床同寢，先行泄出，或小便時亦泄出精液。因此女子常有不滿意之感，而男子亦因此能達不生育之目的。

六，性神經衰弱，此病之起原，年來患此病者，有加無減，蓋因生活競爭，手淫，房事過度，而勞心者日益多之故，又往往由其父母遺傳而來，或因精神過勞，煙酒濫用，茶咖啡等之作用，或全由於生殖機能減少，雖思同房而亦無能力，或雖能交接而愉快感覺甚少，精力短少，時有遺精。

七，小便不利，經云，腎者，胃之關也，關閉則水積，小便不利，腹脹肢腫，喘急，漸成水蠱，或患消渴（糖尿病）等症。

經云，仲景師曰，短氣有微飲，當從小便去之，腎氣丸主之，又曰，男子消渴，小便反多，飲一斗，小便一斗，腎氣丸主之。

經云，婦人飲食如故，煩熱不得臥，而反倚息者何也，師曰，此轉胞不得溺也，故致此病，腎氣丸主之。

元醫朱丹溪曰，張仲景腎氣丸，治形體虛弱，無力多困，腎氣久虛，寢汗發熱，五臟齊損，遺精便血，消渴淋濁，等症，且婦人血氣虛，而無子者，服之有效。

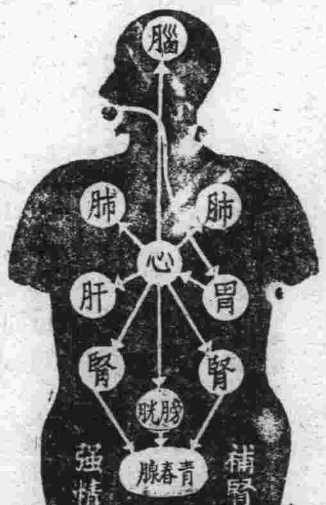

佛光牌科學國藥腎氣丸每瓶價洋二元正

上海佛慈國藥廠青島發行　青島四方路七十七號樓上　各埠各大藥房均有代售

大仁堂 立愈久淋 白濁丸

完全保好 各界證明 一准有效

敝號治淋神藥服用非常靈驗愈淋非常迅快無論新久白濁下淋尿後淋濁腰腎虛老淋常年不斷用過千方百藥不好洗療注射無效此丸只用一盒立愈奇方奇藥與市上各藥成年藥確有所不同男婦淋病完全包愈小盒二元大盒四元

大仁堂 婦女 破血丹

此藥專治婦女經閉不通數月不見腹中積病左右肚大塊成血聚寒症肚內邪神形亂死腹不下一病一切雜疾

凡婦女血水不見之病千方百藥治不好此丹只用一付輕病立下重者三付百病化為血水元氣不傷百試百驗每付三元

消毒大王一掃丸

此丸效力非常之大凡是男女染毒之症發生疳瘡下疳腫痛毒串骨筋痛老毒不清淋毒不淨皆屬遍治一切新舊毒症遍治不好打針無效即服此丸其毒立從二便消出一掃清完永遠除根每盒二元另有詳章此藥北京各界聯名實有特別效驗

調經止帶丸

一盒保好無效退洋婦女白帶久而最傷元氣月經因之不調百病因之而生面黃肌瘦飲食無味有時燒冷腰腿酸痛頭暈肚痛赤白帶下之症一盒保好常服延年

每服四角每盒二元服法另有詳單

北京張氏保肺丸

潤肺化痰定喘止嗽寬胸順氣立見神効不論男婦老幼年深日久勞傷咳嗽吐痰代血夜不安眠咳嗽不止

一切風寒咳嗽等症服此一付立効三付斷根每服大洋一角

調經養血保真丹

婦女常服永保平安安胎種子坤中之寶

專治婦女經血不調月經前經後錯經期腹痛血色不正病塊崩漏白帶下寒流白帶腿疼兩脅發脹腰酸腿墜痛胸脇滿悶嘔吐惡心食涼流血成病左脅右塊氣短神虛頭暈頭痛四肢酸軟咳嗽痰喘血崩虧午後發燒作冷面黃肌瘦不思飲食日輕夜重自汗盜汗身體素弱胎前產後失調作病或姑娘經閉乾血癆症服此丸立效一切新舊經血不調百病皆治藥到病除常服此丸調經養血滋陰補虛安胎種子最靈女界實丹服法另有詳單每付三角半打一元六角一打三元外埠函購加郵二角

開竅耳聾丸

不論男婦老少遠年今日耳聾耳底耳痔耳內蟬鳴有風聲塞腔或因幼小耳底蓄根或因槍炮驚傷或因腎虛病後失竅一切耳竅不通不聽之病用過中外各藥不好只用一小料一元二全料四元

濟南小緯六路北口大仁堂路西

心胃氣疼丸

不論何種心肝胃痛氣疼胸疼肚疼反胃吐酸胸膈飽脹痛食入即吐積滯痞塊等症多年老病服用此丸解鬱舒肝寬胸順氣痛疼立止凡由肌飽或急氣多得之病三付准好每付二角一盒六付一元

青島分銷處

太和春…金鄉路 萬春堂…高密路 福海藥房…黃島路 德馨永…博山路 台東鎮威海路泰和堂

各縣代售 坊子…豐記號 青州…中西藥房 濰川…金華號 周村…同興茂

大仁堂藥房 濟南小緯六路 分銷處

烟台分銷處…福記銀樓南門大街 外埠函購加郵二角寄信濟南大仁堂

濰縣衛生堂東關瓜地市街 博山瑞雲鞋莊稅務街

神內醫院

敝院自開幕以來頗蒙各界歡迎對於中外患者之醫治無不盡心盡力治療院內設備完潔僕役殷勤看護特外周到隨呼隨到無不應時而來能使患者心裏爽暢立刻即愈並有外籍通譯語醫事關於病源問答毫無阻隔於治療上

分類便利 ▲主治科目 內科 小兒科 皮膚花柳科 X光線科 門診 午前八時至十二時 外診 下午隨診

院長 神內正範 院址 青島德平路十號 電話 四七五七

柏林醫院特別啟事

用透熱電治療病症人都知之而較透熱電功効更佳者則屬短波電敝院添裝短波電僅匝數月其成効較之原用透熱電確已超越多多矣今將治療範圍特別著効者列左幸患病者有所問津焉

一，所有急慢性淋症及婦女白帶等用此電療功効絕佳並無絲毫痛苦

二，所有產婦科下腹部之疾患以之療治既得速効兼保安全

三，所有神經性疼痛如坐骨神經或胃痙攣並風火牙痛急慢性外耳中耳炎無不立愈

四，所有肋膜炎腹膜炎盲腸炎膀胱炎及骨髓炎等以之治療無須開刀安全萬分

五、關節炎『俗名關節風』僂麻質斯『俗名風濕痛或筋骨痛』用之確有奇効

凡短波電療治範圍正多不及備載總之功効確實使用方便毫無痛苦尤屬婦女界却病之良機也

本院診療時間早八點至晚六點

地址 肥城路西首五十七號 行寓對門

電話號碼 三三五九 五一三七

院長張濟卿謹啟

阿波共同汽船出帆廣告

大連直行威海衛芝罘行 ▲十六號共同丸 九月廿五日上午入廿六日正午出

共同會社啟 代理客票處長安路二號共同賬房電話二六二四

大連汽船輪船出帆廣告

▲大連行 ▲大連丸 九月三十日後一時入後五時出 ▲奉天丸 九月廿四日後一時入後五時出 ▲青島丸 九月廿七日後一時入後五時出

▲上海行 ▲大連丸 九月廿六日午前七時入正午出 ▲奉天丸 九月廿九日午前七時入正午出 ▲青島丸 九月廿九日午前七時入正午出

大連汽船會社啟 電話 二一七二七（出口部） 二一三六（船口部） 二五六三（出口部）

敬送 遺精早洩 健忘不孕 腎虧腦弱 古宮秘方 並送靈藥 不取分文

先祖如南公宦遊舊都得於大內治腎腦諸病服後能使精關強固思想靈敏容顏美潤神效驚人先祖在日三十年來嘉惠鄉里俱奏奇效遠囑濟世敬托上海斜橋局門路一三號博濟局代送函索郵報即寄（樂六）

產婦之福音

以世界無比指壓分娩之祕術能使產婦減輕痛苦雖初產婦亦無甚大之痛苦即能安全分娩敝產師在青十餘年精通華語如有貧困者接生費皆可隨時商議格外低廉

女產師 久保多利 廣東路四號 電話五七一一號

啟新洋灰 愛國同胞 提倡國貨

商標

馬牌洋灰是中國頭一家洋灰成色優良堅固耐久各界早有定評現在大家提倡國貨本公司爲歡迎顧客起見特別廉價 光顧諸君請至下開各處接洽

青島分銷處 館陶路廿三號 同源公 電話四一五八 荷澤三路廿三號 義和祥 電話四四八七 中山路廿七號 祥泰號 電話二二一一

律師于世琦通告

本律師辦理各級法院刑事訴訟非訟事件，及各種契據登記商戶商標註冊并證明等文件，如有委託者請至本事務所接洽可也，特此通告！ 事務所熱河路十五號

山東醫院

治療科目 內科 小兒科 X光線科 花柳科 專門

診病時間 午前八點至午後八點急病例外往診隨請隨到

本院特設血液糞尿細菌等檢查 病室清潔 設備完全 看護週到

院長 日本帝大醫學士林嗣相謹告 院址青島夏津路八號 電話五五七〇

萬寶銀樓

本樓甲子十足赤金加色紋銀時裝首飾真珠寶石鑲嵌玲瓏中西器皿價格從廉 北平路北 電話二七七八號

鳴謝產婆遠藤女士

拙荊於三月五日生產，發生難產。當延請產婆王夫人偕產。鄙人聞後，驚慌失措，幸蒙遠藤女士調護一切，經遠藤女士診視後，即邀請保險局稍，施用手術，得安然產生一女，母女均告平安，皆遠藤女士技藝高明所賜也。功同再生，感激莫名，特登報鳴謝，併以介紹延聘接生者所問津焉。遠藤女士現寓廣西路六十一號三樓，電話四七五九號。 觀海二路九號王子衡啟

鈴木醫院廣告

啟者，敝人服務醫學界，垂二十年，初在滿鐵醫院担任產科主任有年，兼開東廳醫官，嗣在大連醫院創設鈴木醫院，後於民國七年來青，開設鈴木醫院於新泰路，專治一切小兒科，內科，花柳科，對於婦產科，尤具特長，凡一切難產之病，一經診治包管立即產生，且能保全母子生命，對於婦人產科手續敏捷，在青是手屈一指，對于產婦手術完善着手成春院內看護特多，病室清潔，對於看護病人格外週到，對於中國人方面特別優待，院內有精通日語劉君從先担任翻譯，凡患病者請即來院診治便知言之不謬也。

本院新泰路電話二二零一 在本院診治

分院臨清路電話三零零九 在分院診治

產婦科 小兒科 內科 性病 物療科 急病隨時診治

醫學士院長鈴木健吉 新泰路十一號

乳兒科 小兒科（病室清潔） X線科

診察時間 上午八時—十二時 下午一時—七時 星期日下午停診 急診隨到隨診

廣瀨小兒科醫院 青島鐵山路一〇 電話二八二九番

無線電界之好消息

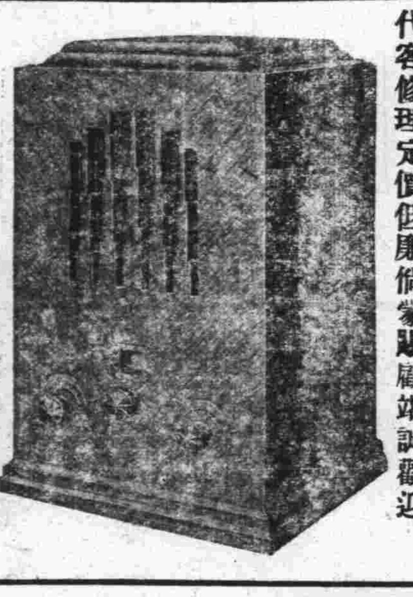

本行今爲提倡無線電智識之普及起見特運到各種收音機及無線電之一切應用材料無不俱備並設有修理部以優秀之技術代客修理定價低廉倘蒙賜顧竭誠歡迎

光喜洋行 青島聊城路八五號 電話二四七三 二零零七號

嶗山晶石眼鏡老店

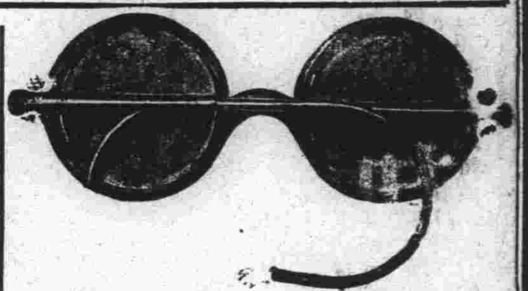

本號在青開設三十餘年專採辦嶗山各種晶石製造各式眼鏡久蒙各界讚許時下新在嶗山附近新購得各種晶石奇多成色最佳無拘茶晶墨晶水晶紫晶等石比前採辦者遠勝數倍現已將各式眼鏡完全造成精美異常價格克己 諸君欲蒙目者請莫失此良機倘蒙賜顧局勝歡迎恐未週知特此敬白（兼修理舊鏡）

緊要聲明 小號原無分號並代理處屢有冒充小號名義者請各界注意認明小號招牌仿單庶不致誤

青島 即墨路西首 電話五八六三 三山誠眼鏡店謹白

價廉味美

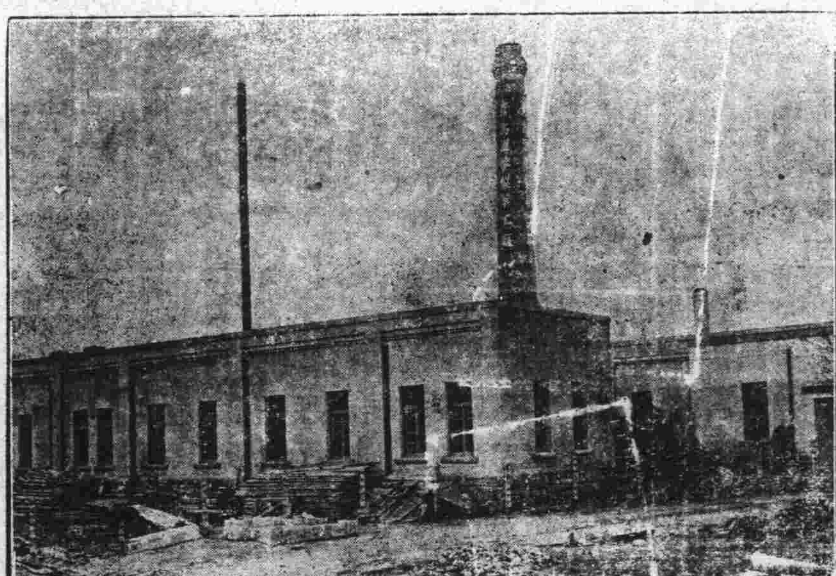

購用者可由工廠直接送到

機器自造

各種滋養餅乾 各種滋養櫻花糖 各種滋養牛奶糖 各種西式糖菓

青島滋養軒製菓工廠 中山路 電話三五二五號

總發賣處 滋養軒 電話二四八三號

牛奶部 青島牧場 電話二一七六號

生殖器病自療法

凡患對部癈弱發育不全陽痿不舉遺精滑精見色早洩精臨不固等症則人生之趣斷絕疑勤輒悲鬱若購用市售內服劣藥等以冀全愈是無異隔靴搔癢功效難期茲有外用特效聖劑

大力精 PKRIJINPASTR 係德國醫科性病大學教授長納然森博士傾其深邃之專門學殖費却多年之心血結晶若多數者名醫學博士臨床實驗證明乃始取締售以救濟斯患病者只須採用多許立即揮發化學作用能使衛儒萎旺盛血流通暢專治上列各症莫不藥到病除恢復健壯性能迴非掛羊頭賣狗肉之贋藥所可比凡已購僞藥無效者請火速購用免誤時機原價二元特價一元五角函購郵費二角上海大通路大華西藥公司總發行

青島中山路總經理金星大藥房

大陸銀行

秉服務社會之宗旨與各界合作

總分支行 天津 上海 漢口 北平 南京 青島 濟南 杭州 長沙 蘇州 無錫 南潯 蚌埠 南昌 鄭州 太原 石家莊

辦理普通商業銀行業務 兼辦 儲蓄 貨棧 保管 國外匯兌 代理收付各項款項

青島分行中山路七零號 電話：五六一七至五六一九

大同西菜館

敝館開設大沽路專門西法大菜歷有數年深荷各界讚許用選厚意起見特聘高等廚師細心研究以調味務求適口招待格外週到以備各界宴會嘉賓之需倘蒙賜顧無任歡迎

早茶八角 午餐一元 晚餐一元二角 零點 大湯二角五 大菜三角 點心二角

電話四九三三 四四四二 本館主人啟

三井水火保險公司廣告

啟者本公司在中國各六商埠辦理保險已有多年久爲紳商所信用茲爲便利營業起見凡有華人保險一切交易特託泉記賬房代理保費格外從廉設有不測賠款迅速如蒙賜顧請直接與（泉記賬房）閻銘泉君接洽可也 泉記賬房現寓邱縣路三號宜生太內或用電話通知均可

閻銘泉代辦房產土地買賣 電話四三五三

交通汽車行

隨叫隨到 不誤時刻 中山路五十二號 電話 六二三五號

東華旅社廣告

敬啟者本社在青島天津路二十六號房間寬闊有電鈴又設沐浴間男客若有眷屬備房間均各方便陳設衣櫥寫房汽椅鐵床被褥毯絨格外潔淨並設飯店製備經濟便飯以應客便又備汽車數輛送往迎來便利非常車站碼頭俱有櫃夥照應代客報關完稅裝卸車船無不週到凡紳商各界賜顧或常住短寓均隨意便無任歡迎

天津路三十九號 本旅社謹啟 電話二一九四六號

中久醫院廣告

特點

電療 本院備有各種電療器械療治各種痼症收效極速而取費低廉 普通每次只收費六角

產科 本院特聘產婦科女醫士手術敏捷取費低廉

戒烟 本院購備戒烟新藥多種口服及注射均可專門戒除鴉片嗎啡海洛英諸癮住院在家隨意在二星期內即可治愈取費低廉決無痛苦

▲注意▼本院院長現兼任外人壽保險公司醫師，同仁壽會醫師顧問等醫務此外凡任何團體公司商號工廠欲聘者或有問詢事件者無不歡迎

地址 總院江蘇路八十九號 分院滄口大馬路二十九號

電話 三八九四 滄口一一五號

院長總院中久醫士張憲三 分院主任藥劑師女助產士李貴香

診病時間 自上午八點至下午十點急症不在此例隨到隨診

診療科目 內科，外科，眼科，戒煙科，小兒科，耳鼻咽喉科，皮膚花柳科，

青島頭

歡迎—歡迎—小米麵，大麥粉，珍珠米，高粱粳，都是青島頭的原料，也是精神上的命根，願大家助我一把火，炊成這勞苦大衆的美品，歡迎！歡迎！

艷廬譚薈（九七）

茶園與舞台之演進

青島掌故之十

趙子英個人既無叫座的能力，遂不得不另約其他名伶來此，以便支持門面，是時平津名伶喜連成科班出身之雷喜福，適在濟南游藝園演唱期滿，遂被其邀之來青獻藝。喜福年已四十餘，不烟不酒，絕好嗜好，做派唱工，均臻爐火純青之候，其全本一捧雪一劇，駕乎馬連良等輩以上，先飾莫成，無論其一舉步，一啓齒，其舉動口吻，無不畢肖一忠實無欺之老紀綱也。後飾陸炳，則又一儼然忠正不阿嫉惡如仇之大臣風度矣。唱則韻味深長，白則斬釘截鐵，無逮良柔靡之音，可謂得譚氏三昧者矣。喜福在平津一帶，久享盛名，新天報編者薛月樓先生，一研究戲劇之老內行，對喜福極期許之，評爲當代之正工鬚生，捨小余外，無出其右者，來青月餘，終以地點偏僻故，亦無甚良好成績，喜福走後，銀星遂又一度宣告停鑼矣。

時事雜詠（續昨）

鐵英

（五）頻仍禍患世無如，弱肉強吞任被鋤，雪恥徒勞宣口號，雄獅猶自夢華胥。

（六）風流巨子好量珠，問道傾城有也無，囊底黃金千戶血，攜來十萬買歡娛。

（七）嗟嗟言論入危途，未許毫端動笑啼，應悔識丁非雅事，有人常伴鐵窗棲。

（八）挽臂扶腰豔娘偕，高跟點地賽弓鞋，樽前檀板歌聲裏，商女賢豪兩對排。

（九）戰聲海外動潛霄，回首匪遙剩刼灰，釜底魚游渾不解，列強爲我力添煤。

（十）土屋茅居盡陸沉，漫天黃水浩傷神，問他赫赫河官輩，念否哀鴻是國民。

未完

談屑粹纂

李鳳樓

（續）

弟子，歸後李愈驚，求爲弟子益切，道人曰，吾收若爲弟子，將何以爲謝我乎，李出白銀一小錠，道人顧而哂之曰，不義不義，此銀盡其貝擺來，而強授之者，李見其先知，求益懇，道人見其誠，誡之曰，汝禍相薄，即授汝亦無益，反恐致病，奈何奈何，李曰，即死且不畏，何畏於病乎，道人曰諾，汝且歸，夜在北嶺待我可也，李如言，至則道人已先在矣，受訓而返，次夜復然，至第三日，日甫入，即策騎疾馳，至則時方二鼓，俄頃道人亦至，自懷中出書二冊，授之曰，持此煉七日滿，則可呼風雨召鬼神矣，須善用之，愼勿褻瀆也，戒之戒之，既而曰，吾已授汝，然究以何謝我乎，曰請以所乘馬爲師代步可乎，道人曰，我游方外，不須此也，李顧腰間，惟一新製之白練裙，乃解之以獻，道人受之曰可，又誡曰，汝當速去煉，四十九日中，勿令婦女至汝家，否則禍且隨之矣，李歸入室，視練裙已在架上，乃如道人言，盡心持煉，至四十五日，會其鄰人，招二妓，因雨阻未歸，遂宿其鄰事，李固不知也，至夜半，聞有神呼其名曰，汝污天書，罪罰當病百日，須臾偏體腫痛，不可忍，乃匍匐將書焚之，及入戶，則書仍在几上，書係寫本，焚後字變爲朱色，不得已再取焚之，比入戶書又在几上，視之朱字又化爲綠，李大窘，再取而虔誠禱祝，然後焚之，忽有旋風捲入雲霄而沒，李病果至百日始愈，再往訪道人，則已行矣。

珠粒玉屑

冷齋

勉強拾棺回家，啓其蓋，出其屍，齊分開殮衣，取針出，照心窩，直刺下，揮手命衆出，並命速喚婦女輩來，伺之，衆既出，一媼入，齊拔針出，急步跳越大門而去，媼方驚視，忽聞呱呱聲，則兒已產矣，正驚喜間，屍亦動，而婦亦醒矣，主人大喜，出追齊，掉臂不顧而去，主人以無可酬報，終其身飯乞丐不怠，又一金姓，巨紳也，偏一少婦，某日，天尙未明，忽暴死室中，不知所以，紳家大驚，正擬報官，或曰，齊叫化當能活之，易尋來，使視之，齊至，大笑不止，曰，伊夫何在，速尋來，遲則無救矣，紳曰，已尋去矣，請先生先爲施治可也，齊曰，汝何知，伊夫不來，無治法也，少間，其夫至，齊曰，衆位皆出，惟留其夫，我將用針矣，惟活之後，必重酬我，紳以巨金置案上，曰，先生能活之，即持此去，齊曰，諾，乃取針出，刺入少婦之腹，又大笑，謂其夫曰，速解爾衣，我拔鉄針入，爾以肉針出，更以口對其口，爲以度氣，直待彼能動始罷，其夫忸怩不遽應，齊曰，此慣技矣，忸怩何爲，不聽吾言，雖活亦不久也，乃拔針攫金而出，反關其門，謂紳曰，活矣，半小時後，往啓關可也，有一言問汝，夫婦房事，誠保陰陽正道，然豈能放蕩，敞露行之，奈何不知謹嚴，令彼潛窺，致成慾閉，請官受巨金之罰否，紳愧謝之，齊大笑去，齊行事多類此，治病亦多類此。某王姓家，子女爲父母有疾，崇敬先生，衣冠筵席，延齊爲上賓，並請官紳作陪，齊來，一見，大怒，不顧而去，病家大懼，不知其故，追之，不返，不得已潛問其黨，始知欲得其歡，須矮几席地，瓦器粗箸，丰肉滿酒，使獨據坐而飲食，則大樂，飲之酣，即舞蹈高歌，才能盡歡，試之，果然，齊復嫌以箸夾肉，爲太酸氣，折箸棄之，以手撈取，送之口中，天畀我肉箸，乃不用而以他物代之，何爲此秀才氣也，又一日，途中遇一少年，儒服儒冠，行色倉皇，齊急隨之，至一僻處，掣其衣，問曰，汝何事，如此急遽，局語我，我能爲爾解，少年不識齊，急解脫欲去而不得，乃問其姓名，少年伏地曰，聞名久矣，某亦齊姓，娶一婦，淫甚，某不能滿其欲，伊有舊歡，每來尋好，某家貧甚，去此婦另娶一婦，力所不能，常此隱忍，又心所不甘，今晨，伊之舊歡又來，某故防閑之，致彼未得暇而去，某妻立門外目送之，其歡行已遠，彼猶徘徊門前，某出見之，呼使入，彼一轉身間，倒地氣絕，此種淫婦，死不足惜，（未完）

杏林閒話（五）

國醫劉鳴九（診所設神州藥房支店）

（四）瘧疾奇方（上）

暑炎告別，新秋來臨，當斯時也，吾人常有患寒熱往來或先寒後熱，或先熱後寒，或純熱純寒，或一日一發或間日三日一發，纏綿牀褥，痛苦萬分，厥名瘧疾，老歧伯仲景及歷代名醫之著述，對於此證，議論崇閎，立法周備，後之學者，莫不舉爲圭臬，以爲濟世活人之工具，按其治法，僉以少陽爲主，而以小柴胡湯爲至當不移之劑；陽盛入陽明之經，則用白虎湯以清其實熱；陽盛至極者，必入陽明之府，則用承氣湯以瀉其實熱；若半在少陽之經，半入陽明之府，則用大柴胡雙解表裡；其寒而入於三陰之藏者則用四逆，眞武，及當歸四逆諸方以溫之；患瘧之始，僅來三五次者，惟用小柴胡加常山以截之；患久而致脾虛者須重用人參，白朮，及理中等方以補之；再久則結癥瘕，而爲瘧母。（未完）

厄運（續）

知客

她們走出村外，看見許多人都在向着學校的大門邁進。她們也就加入了漩渦，混到學校的禮堂去。學校的甬路上和各個門口都有穿綠色制服的小學生在那裏招待和指引。她倆被學生領到一個靠北窗的坐櫈上坐下，她們的前後，有些老太婆和拖大辮的大嫂坐着，中年的婦人差不多都坐在前面的櫈子上，她們的左方則是些男子們，有的坐着，有的站着。黑壓壓的擠滿了大禮堂。

不久，學校的校長登壇報告開會的意義，接着是男女學生的演講和家長的致辭；其間雖然也有許多的掌聲來應和他們的演說，但到底不及餘興開始時的掌聲雷動，各種游藝項目一揭出，觀衆的視綫都集中在台上，可是也有的人在這時候偷覷着台下人的舉動——尤其是女子的眼波，這種人是醉翁之意不在酒的青皮，台上一幕一幕逐演下去，台下的人的精神也就慢慢的鬆弛下來，

「張君美先生新魔術表演」

這張紙條眞據有莫大的魔力，觀衆的精神陡的緊張起來，好像似看不清紙上是什麼字似的，睜大了眼睛在張望。這時台上走出一位身著絳色西服襯白襯衣黑領帶的先生來，先用眼巡視了台下一周，才開口說幾句客氣話，說話的聲調是很清脆和諧，接着拿起了桌上的玻璃瓶子，玩了一套仙人跳，

荒村通信（一）

金口訣

××兄

我於別你那一早上之後，三日後經過一座城，這是個小縣份，有幾個朋友在那邊住，故順便兒看看他們，及至一訪問，他們已僅兩個人尙在這裏，其餘都隨了家庭移居到青島去了，於是我問得了雷的住址，當晚宿在他那里。

第二天他招待我吃了一回小飯館，吃完飯要領我看看他本處的古跡，出了小飯館的門，走過一道街，轉向西走，這是一道碎石條舖成的巷子，迎巷口一座廟宇，一位道士赤了上身蹲在廟門外乘涼，身上披了一條濕毛巾，他見了雷，慌忙站了起來招呼：「大少爺，出來逛逛」：雷點了點頭，我也隨着點了點頭，由廟前再向北轉又是一條石頭路，不遠西轉，有一個大水灣，灣的西岸靠着城牆，雷對我說從前這水生着很多的荷花，今年不知怎樣一株也沒有了。

灣的東岸有好幾株小樹，南岸坐了幾個小女孩在洗衣裳，雷引了我由灣的西岸往城牆上爬，這地方頗有點像山路，費了很多的力才爬到上面，望西一望是很多的房子，遠處是莊村，雷說這就是縣裏的西關，於是我們往北走，走不遠卻在城外的護城河內發現了幾株荷花，

走了不遠，已望見城的北一方，有幾間房子，雷說那就是古跡所在，他領了我飛跑起來，由北來而東，再一轉，發現了向東的一個角門樓，門樓的下面是仄而高的石級，我們是由城上來的所以就免了爬石級的勞苦，進了小角門樓，不覺耳目一清，向南是全城的房頂樹木，還有遠遠的幾個山頭，西看一片份黃夾了一縷流水，在夕陽中呈着閃閃的金光，五間北房的門鎖着，院中有一塊石方桌，周圍幾個座兒，雷又領我走進東角門去，便又看見一座鎖着門的北房，兩邊都有配房，正房由門縫內看去，卻見一位神像坐在正中，頁外巾，方面黑鬚，手裏握着一冊書。

「這是什麼神」？

「東坡」，

哦！原來這就是幼時讀的「超然台記」之超然台，向來只知道台在膠西，卻不知膠西就是這個小縣城，雷又指着一塊石碑：

「這是蘇公親手寫的超然台記」，

我於是彎了腰去細看，這石頭因爲踢的過多，已有些不很清楚，而我仗着幼時讀得透熟，還可勉強讀下去，果然一字不錯，又看過東坡的幾幅書畫，方才相約下台，雷的意思想留我住幾天，而我打算明天走，將來的行蹤，等我再另寫給你吧。

○○

○月○日晚

章台絮語（七二）

（塵）

足徵市政當局已經對于與社會關係極端密切的娼妓問題，加以深切的研究考慮了，這不能不說是一種可喜的現象。

平均的說起來，每個妓女的負担，都很沉重，因爲環繞在她們四週的，差不多都是不事生產專門倚靠她們才能生活的吸血鬼，而這批吸血鬼中最兇惡而每每令成爲她們的附骨之疽的，就是那批專放閻王債印子錢的高利貸的地痞青皮。他們把錢放給妓女們，在種種苛酷的條件下，使她們肩負着照普通利率高出幾倍以上的利息支出。期限短促，利子優厚，是他們向妓女們放賬的唯一條件。

妓女們也明知道借用他們的款子，是等於「飲鴆止渴」，一方面固然救了眼前的急，而一方面却又被放債的吸血鬼所束縛住了。有的妓女就因爲閻王債借得多了，淫業所入，永遠償還不清他們的本利而失去了種種的自由，換一句話說，就是她們非永遠當妓女不可，而且所有的收入，不够清理所負的債務的。在不久以前，

儒俠記傳奇

羽陵外史著（六六）

第二十五齣　齋詢

韻歌戈

中呂引子（柳梢青）老旦，便服扮高氏，旦龔氏，丑梅香，隨上，老旦，日月如梭。兒仇未報。兩鬢空皤。旦，人淚花前。蛩鳴雨裏。誰弗南柯。

坐介，（雨中花）老旦。老病經年憔悴，久矣煢煢誰倚，嘆息衰門，蘭摧桂折，此恨天無際，旦。不識前生因甚罪，禍至急難迴避，但楚雨燕鴻，一聲一點，俱是愁人淚，老旦。老身高氏，自從兩兒死後，劉一鳴以故人出控，三年以內，艱苦備嘗，茲因臬憲將此案批飭高密，目今那邊，料已訊過，只是音信尙無，好生愁悶人也，外便服，扮劉一鳴上，丑出問介，何人呼喚，見介，原來是劉大叔，待我通報，進稟介，稟老夫人，諸城劉大叔要見，老旦。請到齋中，丑。是。老旦。媳婦迴避，旦應下，老旦。左右扶我出去，丑應扶老旦出見介，老旦。寒門不幸，深累故人，報死慰生，此情何既，外。禍同閭，凶亡迭見，屬在知交，烏容坐視，老旦。看坐，外。有坐，老旦。賢契，你與氏子前去鳴寃，此中情節，統祈說來，好叫老身知道，外。老伯母在上，容小姪細稟。

中呂過曲（尾犯序）外，錢案已難了。讞定今茲。來悉顛末。老旦，臬憲那裏怎的按來，外，世亂官猾。但投詞便訶。老旦，哼，可惱，外，小姪那日狀控監司，只道上邊還可伸雪，其奈批出，又復不准，丟數。恨只恨囚皆勢得。慮只慮歸尤恥大。老旦，後便怎麼樣，外，後來俺在監司門前，哭了三日三夜，他纔爲之感動，案批高密，老旦。悔得入晉一概如此，難得吓難得，外，因此上江州淚灑。非是遏嘍囉。老旦。五倫折辯，三日悲哀，反至如此，吾兒不得與之白首周旋，我好恨也，外。老伯母且免愁煩。

國產實業機器

入呎新式鏇牀機

利生鐵工廠謹啓　青島廣西路五五　電話三九三九

本廠爲提倡國貨振興工業起見專造各種機器以謝各界之雅荷蒙光顧竭誠歡迎茲將所出機器略舉數種列左

機器鑽　新式鏇牀機　[illegible]機　平面鏇牀機　切麵機　新式析齒機　彈花機　大小刨牀機　脚踏鑽　汽力發動機　吸水機　肥皂打印機　藥片機　大小壓力機　壓瓦機　立臥式鍋爐　攪泥機　各種保險櫃

源興成債權團 矯明起繼承人 啓事

查源興成歇業清理在再二年茲經雙方同意除准源興成保留西鎮台西三路住宅及牛業執照外所有一切不動產及外欠債權（詳細數目另列雙方讓與契約及會計師葉春墀查帳報告內）全數讓渡於債權團自由營業及處分上列財產共估價爲大洋四萬零三百零九元七角九分綜計源興成欠外各債權額共十萬零一百零四元一角六分作爲四成分配作成契約除呈請 官廳備案外爲此公告所有源興成不動產即威海路工場及台西三路三號房產之所有權均歸債權團所有債務人須將欠款逕交債權團領取收條方能免除責任幸勿自誤此佈

民國二十四年九月十六日

膠濟鐵路局招標翻造本路青島醫院病室工事廣告

本路現擬翻造青島醫院病室，如欲承辦此項工事者，自登報之日起，至本局工課繳納圖說費二元，領取圖樣，工事說明書，投標章程，標單格式，照章投標，無論得標與否，所繳圖說費，概不發還，此項標函，定於本年十月七日下午三時以前向工程課投遞，過時不收，即於是日下午三時在工務處當衆開標，特此廣告。

萬國儲蓄會

開標結果報告

民國二十四年九月十六號

第一特獎　天津，第七三五〇七號得洋五萬元

第二特獎　上海，第二二〇六號得洋一萬〇九百八十三元（二）字（末獎）

青島分行儲戶得中頭獎號碼列左

第二三六〇四號　第六五四〇八號　第七七〇〇七號

第二六三八八號　第六八四一三號　第九二七七四號

第四〇〇八四號　第七一一九〇號　第一二一一八九號

以上每號得洋二千元

尙有二三四等獎號碼未及備載報上所載號碼如有錯誤當以本會正式號單爲憑

十月十五日在上海總行照常舉行開獎

青島萬國儲蓄會啓　山東總分會　館陶路二號

調經養血鳳凰蛋

勳臣氏

此蛋當治婦女經血不調月經超前錯後經多經少血色不正黑紫成塊氣滯血閉凝結不通氣虛血虧子宮寒冷崩漏不止赤白帶下小便淋痛行經肚痛肚脹腰痛腰酸腿痛兩脹脊發胸膈滿悶嘔吐惡心頭暈眼黑四肢無力生氣憤怒食寒涼瘀血成病癥結痞塊腹中積聚左邊一條右邊一塊攻上攻下心胃脹疼心慌心跳腰軟無力咳嗽痰喘午後發燒作冷面黃體瘦不思飲食日輕夜重自汗盜汗久不生育屢患小產或無子嗣及姑娘經閉乾血癆症即服此蛋無不立效藥力絕大萬試萬靈誠爲婦科第一聖藥每盒六粒洋二元服法另有詳章

五淋血濁一笑丸

此丸專治新久白濁下淋精糊馬口尿道刺疼小便紅腫痛疼撒尿不暢或因膀胱有熱或受風毒發生臟毒太盛以致流黃流白經年纍淋老濁不斷時好時犯以及傳染妻妾赤白帶下用過千方百藥不好試服此丸三天立止七日斷根價目每盒二元服法另有詳章（外埠）函購加洋二角

保愈花柳消毒丸

專治男婦傳染各種花柳毒病發生軟硬下疳小便紅腫破爛魚口便毒楊梅潰爛刺痛毒火淋病毒串週身筋骨酸痛結毒歸內週身發起紅斑紅點以及老毒不淨各種臟毒惡瘡等症曾經服藥無效或注射藥針不能除根者即服此丸立能開關竅行週身達四肢通五臟搜內毒化堅硬止疼痛無論新久等症立從二便消出永不再犯價目每盒大洋一元

康氏秘製 久已著名 開胃舒肝丸

此丸藥性溫和男婦咸宜治九種肝鬱不舒專胸膈滿悶腹滿膨脹不思飲食倒飽嘈雜嘔吐酸水氣逆不順兩脅刺痛鬱氣凝結心胃疼痛急氣悶鬱噎膈反胃痞悶不暢等症見效神速久己著名即服此丸立能解鬱舒肝寬胸順氣和胃止痛凡由飢飽或急氣所得之病三付全愈一盒斷根價目每盒六丸大洋一元每付一丸二角服法另有詳章

婦女通經化血丹

此丹專治婦女行經併月氣滯血凝血塊經閉不通肝鬱閉血悶氣相凝三五個月血經不見肚大成形面黃肌瘦乾血癆症嘔吐惡心不思飲食以至胎前臨產艱難交骨不開胎死腹中衣胞不下一切婦科雜疾血分不見之病即服此丹立能通經化血開鬱和肝消癥化癖輕者只用一付重者連服三付血下立愈（注意孕婦忌服）價目每盒大洋二元外埠函購加郵費二角郵費通用來函掛號

靈效健坤白帶丸

此丸專治婦女經血不調赤白帶下久必腰酸腿疼膝軟百病叢生而致子宮寒冷血虧血虛面黃肌瘦飲食無味身體作冷兩脇發脹作痛夜不安眠一切紅粉白帶等症日久失治必成癆病此丸固元神補血氣血寒血熱衆願老幼咸宜服之健體止帶面色轉潤見效神速久已著名凡婦科帶症一盒全愈永不再犯無效退洋每盒六丸大洋二元函購另加寄費二角寄濟南張聾子

●改造容顏新法●

雀斑藥水　面有雀斑頓覺醜惡財運亦不善有關礙此藥搽上七天退盡過期不效加倍還洋每瓶二元

面刺藥水　面部之刺又名面皰形如熱瘡稍有痛癢內含白汁關係運道又損美觀此藥其效驚人每瓶一元

拔毛藥　此藥能除毫毛鬍鬚如髮生不太低與應生之處此藥搽上數分鐘內立可化盡每瓶一元

玉容丸　此丸能令皮膚色白光豔爲美容內服之聖藥服後清潔血液滑潤肌肉無不移醜成美每瓶二元

豔容素　皮膚粗糙雞皮皺紋黃褐容疤斑等搽之保可容光煥發確有改造面貌之功效每瓶一元

生毛藥水　能生毛髮鬍鬚功效神速病後產後無論瘡疤或男女無毛均能生出且保永無脫髮每瓶一元

腋臭藥水　腋下狐臭逢熱汗出其臭更甚此藥搽上臭垢立除且可面試愈後永不復發每瓶一元

濟南總經售　二大馬路緯三路口　張聾子廣告部藥品部

青島經售處　太和春　金鄉路二十一號　宏濟藥店　泰山路八十五號

每日行情

生意人

商情略報

昨天星期，期貨無市，本日開盤，現紗較前日尤見暢達，市氣愈呈挺秀，無如洋行，隨市推出三十二支各牌三百餘件，人情因而鬆軟，標紗為之頓挫，後市情形，似趨盤旋之勢。

現生油籤油先成十三元八，後改十二元五，淨油先市成十二元四，後改十二元三，推其後疲之由，祇以廣幫吐賣現米之攻，觀今市況，似有駐足回顧之象。

現生米，新者六元六，成一百包，來源日增，似步漲象，陳者回縮二角，廣幫大吐，要插乃油坊家，因此價變油，有利可圖，進退之速，令人不敢預斷矣。新生菓到貨日多，逐步下沉，豆油頗轉平和，期油米示因現貨不振，影響所及，〇邊轉下游耳。

本市暨海外土產雜貨金融一覽

二十四年九月二十三日　星期一

土產現貨

品名	價格
平度生油	一二，五
本街淨油	一二，三
大路生油	一二，一
現豆油	一二，四
石島生米	六，一
王家灘生米	六，七
海西生米	五，一
乳山生米	六，一
金口生米	六，六
新生米	六，八
新南菓	四，一
西西口生米	六
海西生米	六，七
曲阜米	五
新生生米	五
泰安生米	六，九
當地生米	五，一
齊東生米	六，一
博山生米	六
汶口生米	六，六
太安生米	五，六
平原生米	五，九
鄒縣生米	五，九
河南生米	五，五
高密生菓	五
書杏仁	五
甜杏仁	一三〇
本街豆	三，二
本街生豆餅	二，八
青口生豆	四，八
當地豆餅	二，六
當地生豆	三，六
西花衣	二，一
烏棗	四二
紅棗	五
二香帶	七，五
栗子	五，七
白豆	八
海州江豆	三，九
海州白江豆	三，九
海州莞豆	二，七
海州花玉麥	四，四
海州高粱	二，八
海州包米	二，六
膠東豆子	四，五
安州豆子	四
膠州瓜子	三，二
濟南瓜子	三，五
濟中瓜子	一三，五
雙獅麵粉	一二，九
鯉魚麵粉	二，二
炮車麵粉	二，一
火磨麵粉	二，一
雙鹿麵粉	二，七
雙妖麵粉	二，九
麥中麵粉	二，六
喜鵲麵粉	二，九
青島麵粉	二，五八

生油期市

前場一月二十日期

開盤	高價	低價	收盤	共安
一二五五〇	一二五五〇	一二四五〇	一二四七五	一六五車

生米期市

前場一月二五期

開盤	高價	低價	收盤	共安
五六七五〇	五六八七〇	五五七五〇	五五八七五	一五〇〇噸

雜貨行情

品名	價格
義字尖白糖	一三，九
坎字同	一三，八
巽字同	一三，五

雜貨

品名	價格
本廠冰糖	一八，三
香港赤糖	一〇，二
東洋冰同	一〇，二
冰花青糖	一一，七
祝青糖	八，八
好潮青糖	八，四
中同	八，二
次江米	六
遏羅仝米	五，二
遏羅大米	七，八
同	七，二五
白粳米	六，五
廣東粳米	五，八
昌桐油	八
昌同	九
德祖同	五，九
茂昌同	五
餘元來	〇
沈昌鐵桶	七
義同	七
老三K大板紙	三四七，一
新三K大板紙	六三
綠色同	七四
新金同	六六
仁一萬同	五七
大喜純白紙	五九
大喜森洋毛	四
上海記張黃毛邊	三，二
老三太黃洋毛邊	三
雙鶴同	三，三
三鶴同	三，八
四開川連	三，二
科張黃川表	二
料乾昌毛太紙	九
新勤料盛元書高	八，五
朱成表京料	〇
協發盛元毛	八
同吉立榮川連	八，五
恆盛和元表	八，三
同亨利同	五，九
元成祥同	五，五
豐德利同	四，三
同和立同	四，五
恆太祥同	五，二
隆新泰同	五，五
汪新泰同	五，五
怡盛隆同	四，九
裕厚康同	五，三
志大源同	四，五
恆益同	五，二
大康立同	五，一
恆裕昌同	四
鑒繼昌大川表	五
郵德記同	七，五
善思公同	五，五
義興公同	三，三
敬天祥同	四
敬天富同	三，五
富生春同	二
天厚永同	一，五
同太祥同	一，九
順天德同	八，二
富生厚同	七，五
順天昌小川表	八，五
1616順天德毛邊	八，五
1616寬福昌成義	七，五
1616大福吉源順	六
1616黃正茂	七
1616協泰昌盛	八
1919寬裕盛正記	三
八刀正紙姓	九
五刀毛邊紙	二
玻璃紙	九，五
湘源裕紙加重老則	二，五
信孚裕同	四，四
任義同	四，五
永盛福同	四，五

雜貨（續）

品名	價格
合泰福	四，三
公和安冲長時則	一五，四
廖星雲同	五，三
大吉大廣	一〇
太永合同	五，三
九華園同	五，三
天佑興同	五，三
俊百京張	九
刀大京放	四，五
小張大放	四，五
收號京放	三，五
光古紙正	一
義和發配海紙	七，九
刀百張洋海紙一	一七，二
趙廣記小尖	二，七，五
李保泰小列尖	二，七，五
周培記同	二，七
大加碼尖	五，八
紅印尖	三，二
紆張八寸尖	二，二，五
江裕甲字表辛	六
同丙子	五，四
昌泰大綿金	四，六
同瓦金銀	四，五
一〇八冥洋	三，四
淨古月	二八，八
廣大料	一七
三赤木	一二
十支檀香木	六二
九字條鉛	一二
加重鐵桶松灰	一三
天益成粉料	三五，五
香港太益桶丹	三二
香港貞字箱丹	三三
天雪凍粉	二三〇
青島山牌同	二一五
豐肥對絲	一一，五
青梅大桔餅	三一
箱大桔餅	二二
玉蘭片	八五
小包川木耳	九二
海頭	五
紅麵	二六，八
銀梅子	一
長棕絲	七，五
小片	一三
長條水膠	二四，二
鉍新綠扛麻袋	四三
正牌大葵扇	五
同小同	四，九
雙金錢廣松香	九，五

棉紗現貨

品名	價格
三二銀月	一九八，五〇
三二寶船	一九二，五〇
三二花蝶	一九二
三二宮女	一九六
三二寶來	一八七，五〇
三二五星	一八七，五〇
三二龍門約	一九三
二〇五子	一七四，五〇
二〇銀月	一七六，五〇
二〇宮女	一七二，五〇
二〇五星	一七三，二五
二〇寶船	一七二，五〇
二〇寶來	一七一，五〇
一六五子	一七一，七五
一六銀月	一七一，七五
一六金貨	一六八，七五
一六五星	一六一
一六寶船	一六〇，七五
一六寶來	一五九，五〇
一六豐島	一六四
一二金貨	
一〇五子	一四八
一〇寶船	一七五
一〇寶來	
前市收盤：三二銀月	一九八，五〇
三二寶船	一九二，五〇
三二花蝶	一九二
三二五星	一八七，五〇
三二龍門約	一八七，五〇
二十銀月	一七二
二十宮女	一七二
二十五星	一七一
二十寶船	一七一
二十寶來	
一六銀月	一七一
一六金貨	一六九
一六五星	
一六寶船	
一六寶來	一六〇，五〇
一六豐島	一五七
一二金貨	
一〇五子	
一〇寶船	
一〇寶來約	一四八

品名	價格
鐵桶桐油	一一，二
洋松香	一八，五
小梼皮	一八，五
千把白方筷	一七
砂漆筷子	二分三
大雙地球洋金粉	四毛三
江全太川占	八，五
陡河杜梧子	一二，七
桂花醬	一，二
仰姜黃	一五
原機麻布	四七
大紅袍僵石	一八，五
五花頭同	一七，五
永吉銀硃	三一
黎三興同	二二〇
大塊白礬	五，六
堤塊白礬	三，四
玉黃加	一六，五
惠源魚膠	七五
震餘魚膠	七四
三揀蔡子	一三，五
七尺細蒲蓆	四，四八
林聚成甲紙	四，二
恆公成東甲	三，二

棉紗期市

三二標準紗

	九月期	十月期
開盤	一九〇，五〇	一九四，五〇
最高	一九二，二五	一九五，二五
最低	一九〇，五〇	一九四，
收盤	一九一，	一九四，
共安	四九〇件	六六〇件

本市金融

品名	價格
五天申票	九八九〇
現款電匯申	九九〇五
滙劃電匯申	九九〇〇
鋼元	四〇〇
上海票	九九四〇
山東票	九九七〇
大連票	一〇一〇
天津票	九九四〇
烟台票	九九四〇
威海票	九九三〇
龍口票	九九三〇
香港票	一二六〇
中國漢口票	六五〇〇
交通漢口票	九七〇〇
通用漢口票	九七五〇
北平票	九九〇〇
立人洋	一〇六〇
雜洋	九八八〇
二〇小洋	七五〇〇
澳金票	一〇三〇
安南票	一七四〇
廈門票	九八五〇
福建票	九八五〇
美金票	二五二〇
美金鈔	二四二〇
美銀洋	二三〇〇
英金票	一二四〇〇
英金鈔	一二三〇〇
先令銀	六〇六〇
日金鈔	一二三〇〇
菲律賓票	一一二五〇
菲律賓洋	一〇五〇〇
坎拿大	二五〇〇
新加坡	一五二〇〇
六比票	二九〇〇〇
六比銀	九〇〇〇
俄金鈔	二一三〇〇
金馬克	七三〇〇
德金鈔	二一〇〇〇
荷蘭票	二二〇〇
法郎票	一七〇〇〇
法金鈔	一八六〇〇
金單位	一八一七
正金	一三〇五〇
掛牌	一三四五〇

海外銀價

品名	九月二十一日市	前市
孟買銀塊	六六羅比一三安那	六七羅比〇〇安那
紐約銀價	六角五分三七五	六角五分三七五
倫敦現銀	二十九便士二五	二九便士三一二五
倫敦期銀	二十九便士一二五	二九便士三七五

金價

九月二十一日市：七磅一先令五便士　前市：七磅一先令四便士

海外土產行情（註：碼頭交貨）

品名	數量	期	九月二十一日市	前市
東北大豆	每噸	九月期	一二八先令九便士	一二八先令九便士
東北大豆	每噸	十月期	一五〇先令	一五〇先令
東北大米	每噸	九月十月期	一四七先令三便士	一四四先令三便士
生菓	每擔	十二月期	一二先令六便士	一二先令十便士
淨生菓	每擔	十一月十二月期	十二先令三便士	十二先令三便士半
新淨生菓	每擔	九月十月期	十二先令	十二先令
紐約棉花	每十磅	十月期	一四先令	一四先令
芝加哥小麥	每蒲式	九月期	現九角八分　期十元四角八分	現九角九分二五　期十元五角七分

汽車電池在酷暑時期最需仔細檢查稍有疏忽困難必多敝公司經理光明牌 Prest-O-Lite 電池多年為酬答顧客便利起見歡迎免費檢查電池及其有關機件廉價充電能決電池各種疑難請速駕臨為荷

大昌實業公司謹啓

協泰皮箱廠

本廠自造各式真牛皮箱閨閣助粧禮箱零躉批發

地址海泊路

公園飯店

飲店為中外人士遊覽公園便利飲食起見蒙官府特許在第一公園開設西菜館

地點幽雅　背山面水　花木叢蔭　天然風景

價目　早晚便餐自一元至二元

地址第一公園內銀杏路公園路角　電話五三九四號

青島公園飯店謹啓

青島市社會局佈告　第三七號

案奉市政府第七九二八，七九二九，七九三〇號訓令略開，案奉行政院第四零四六，四零四七，四零四八號訓令內開，「案奉國民政府二十四年七月十七，七月十八，七月十九日先後訓令破產法及破產法施行法，現經制定明令公布，并將該法明令規定自二十四年十月一日起施行，應市通行知照」等因合行通令知照，此令，」等因，附抄各件，奉此，除分令外，合行抄附該法及施行各條文布告知照，特此布告。

介紹命理專家周大痴

周君大癡命相課理得自異人傳授凡所評判皆根據學理而發揮之毫無江湖之氣尤為各界紳商名流寓公巨室所贊許是以名噪京滬平津及各大商埠誠非時下星相家所可比擬也去歲曾在本市設硯兩月有餘經其批斷者無不交口頌譽嗣以津埠紳商電邀於九月去津迄今已十閱月癸同人等因慕其哲學之深遠批斷之靈應於是函邀旋青以應各界紳商名媛遇有疑難不決之事得所問津焉

周君仍寓大沽路三義棧內電話四五六一

介紹人　劉組乾　趙子衡　馬少田　胡步雲　史公箸　夏棟臣　梁蓋卿　鍾瑞　李慶軒　邢左山　張子亨　王斌三　崔錫三　劉傑臣　黃紹先　魏茂生　劉仰之　傅榮卿

出售羊奶

觀海一路二十三號德國飯店（電話三九五七）出售新鮮羊奶價格低廉奶質濃厚隨叫隨送

耘蓬醫院

專治羊角瘋

膠州路東口觀象二路　電話五七零一

青大農場

出售牛羊奶

提倡推廣廉價出售大小羊奶　四方小陽一路中間　電話四九四〇號　總代理中山路延衛齒科醫院

青島利民營造廠　特別啓事

本廠記建築華行本廠歸部承工務局註冊專辦繪圖監工各事如有以此項見委者定必設計精確取費低廉用副雅意本營造廠承辦建築有年工作堅美早為共見茲為便利業主起見用有專人「繪圖打樣不取分文」用以提倡發展

地址觀象一路十五號　電話四七九六號

柯達鏡箱

尼每隻洋二元八角五分附送柯達雜誌半年

青島天真照相材料行　中山路電話四八零零

青島市港務局佈告　第五號

案查本局留置堆棧截至本年九月底止，所存留置期滿之貨物，計有膠皮管雜貨等二十五起，共計一百四十四件，如居期尚未據該船行或貨主納費提取及聲請保留，應即依照本局拍賣過期留置貨物簡則第一條及第二條之規定，由局予以拍賣，以維債權。茲定於十月一日上午九時在大港碼頭留置堆棧執行第五十三次拍賣，凡欲承購該項貨物者，務於是日上午九時以前逕赴該留置堆棧接洽可也，合行佈告週知。此佈

局長袁方喬　代理副局長王錫昌

中華民國二十四年九月二十一日

標準皮膚藥

注意　祇以現在魚目混珠的冒牌時見於市頗足悞人惟希諸君惠顧務認明惠東老牌商標為要

商標 H.T.

主治　金錢癬　牛皮癬　斑癬　禿瘡　腳氣　臭汗　狐臭　雀斑　凍瘡　初起　疔毒　熱癤　無名　腫毒　風濕　痛癢　疥癩　等症　以及一切皮膚病用之神效

發行所　山東惠東藥房

永華齒科醫院

青島滄口路六十一號

本院鑲牙穩固，耐久適用，治牙神效，手到病除，久已馳名中外，深蒙各界人士所讚許，茲為酬答顧客起見，不惜重資，購置歐美材料，優良藥品，以謀齒科之幸福，無論鑲牙治牙，歸不特別精妙，決能滿足惠顧諸君之雅意

院長劉永華啓

華德醫院啓事

本院近以診務忙碌添設病室聘請本市名醫別爾格滿博士主持醫務別氏在本市行醫有年活人無算其醫術高明心田慈善婦孺咸知中國醫師方面則有自同濟大學聘來富有學識經驗之朱李兩人常川駐院李氏在本院已任職三年餘對於本地病情尤有深切之研究與閱歷最近更由德國及瑞士等國聘得高考最優之看護服侍病人其經驗豐富看護周到更非尋常者可比擬再者本院地處幽靜之區空氣清新四周林園寬墉花木茂盛至於病房設備之完美整潔尤合乎療養之原則希本市病家注意及之幸甚

門診時間：每日上午九時至十一時下午三時至五時

診治科目：內外科耳目喉鼻科皮膚花柳科產婦科小兒科戒烟科等

取費價目：門診普通大洋一元毛藥資在外住院詳章請至本院參閱

醫務長：別爾格滿博士

醫師：李炳先　朱虎蔚

看護：賈姑娘　梅姑娘

院址：武定路二十七號　電話：四八六八號

福順泰

洋廣雜貨　應時用品　彩鳳羨青　化妝香品

中山路五十六號　（電話三七一二　五四七〇）

光華美術製版社

電話五九一五

青島李村路十四號

汽車行一覽表

行名	電話	行址
永泰和	二二〇七 二六四〇 五七四三	湖北路十二號
公德和記	四三〇二	肥城路五十四

歡迎舞賓

敬啓者本舞場開設青島市場三路，素以建築精雅，招待週到，舞女美麗，舞藝嫻熟，著名茲為答報，光顧諸君起見特將舞場擴大增聘舞女樂隊伴奏—舒適光滑—天仙化人—霓裳妙曲每星期六及星期日午後茶舞每次一角晚上票價一元五角另由大連特聘教師二位如願學習竭誠歡迎

市場三路十號　招遠路拐角　斯達跳舞場主人謹啓　電話二二四四八號

青島市財政局布告第號

案查本局征收自用人力車脚踏汽車脚踏車及營業乘用馬車等車捐，每年分四期征收，現在二十四年度第二期車捐，照章於本年十月一日啓征，合行布告上項各車戶務於本年十月十五日以前來局繳捐領牌，逾期加征滯納費。切切此布。

局長

中華民國二十四年九月　日